الحبس الشديد بحق عالية نصيف ورائد الجبوري وإلزامهما برد ١٠ مليارات دينار

رئيس التحرير
يحيى الزيدي

صوت القلم

يومية سياسية عامة مستقلة | ٨ صفحات | الحقيقة غايتنا | السعر ٥٠٠ دينار

الخميس ٢٠٢٦/١١/٥ | السنة الثانية | العدد (٤١٥) | معتمدة في نقابة الصحفيين العراقيين بالرقم (٢١٦٠) | ٢٥/جمادى الاولى ١٤٤٨ هـ | Thu 5/11/2026

بغداد/ صوت القلم:

أعلنت هيئة النزاهة الاتحادية، الحبس الشديد بحق عالية نصيف جاسم ورائد الجبوري.

وذكر بيان للهيئة:أن "هيئة النزاهة أعلنت صدور حكم بالحبس الشديد بحق عالية نصيف جاسم ورائد الجبوري، على خلفية انتفاعهما من الوظيفة العامة".

وأضاف ،أن "الحكم تضمن إلزام المدانين برد مبلغ الانتفاع البالغ 10 مليارات دينار".

وتعود قضية النائب عالية نصيف ومحافظ صلاح الدين الأسبق رائد إبراهيم الجبوري إلى واجهة الأحداث، عقب إعلان هيئة النزاهة صدور حكم بالحبس الشديد بحقهما، وإلزامهما برد مبلغ الانتفاع البالغ 10 مليارات دينار.

تفاصيل ص 2

العاهل البحريني يرحب بزيارة رئيس الوزراء إلى المملكة

الزيدي يوجه دعوة لملك البحرين لزيارة العراق ويؤكد ان امن البلدين مشترك

بغداد/ صوت القلم:

أكد رئيس مجلس الوزراء علي فالح الزيدي، خلال لقائه ملك البحرين حمد بن عيسى آل خليفة في المنامة، أن لدى البلدين أمن مشترك، ولا بد من توحيد المواقف إزاء القضايا الإقليمية والدولية، فيما، رحّب العاهل البحريني بزيارة رئيس مجلس الوزراء إلى مملكة البحرين، مشيراً إلى أنها "ستفتح آفاقاً جديدة للعلاقات بين البلدين".

وذكر بيان صادر عن مكتبه الإعلامي : أن "رئيس مجلس الوزراء التقى عاهل البحرين الملك حمد بن عيسى آل خليفة، خلال زيارته الرسمية إلى العاصمة المنامة، ووجّه خلال اللقاء دعوة إلى آل خليفة لزيارة العراق".

وأكد رئيس مجلس الوزراء، وفقاً للبيان، أن "هذه الزيارة تأتي لإحياء العلاقات التاريخية بين البلدين"، مشيراً إلى "العمل على توطيد التعاون الثنائي في المجالات الاقتصادية والاستثمارية والتجارية والسياسية والاجتماعية". وأوضح الزيدي أن "لدينا أمناً مشتركاً مع البحرين، ولا بد من توحيد المواقف إزاء القضايا الإقليمية والدولية"، مؤكداً "السعي إلى تحقيق الاستقرار في المنطقة وتغليب لغة الحوار لإحلال السلام وإنهاء التوترات".



تفاصيل ص 2

وزير الدفاع يأمر بإنجاز موافقات السفر والزواج للمنتسبين خلال ٧ أيام

بغداد/ صوت القلم:

أصدر وزير الدفاع نايف مكيف الشمري ، أمراً بإنجاز الموافقات الخاصة بالسفر والزواج للمنتسبين خلال سبعة أيام ، بعد أن كانت تستغرق أشهراً.

وقال الناطق الإعلامي لوزارة الدفاع اللواء قوات خاصة يحيى رسول في بيان : ان «وزير الدفاع نايف مكيف الشمري أمر بإنجاز موافقات الزواج وموافقات السفر لأغراض الحج والعمرة والعلاج والسياحة لمنتسبي الوزارة من الضباط والمراتب والموظفين المدنيين خلال سبعة أيام على أن تحتسب المدة من تاريخ استلام المعاملات والطلبات الخاصة بهذه الموافقات».

واضاف ان «هذا الإجراء ياتي في إطار حرص الوزير على تسهيل الإجراءات الإدارية المتعلقة بشؤون المنتسبين وضمان إنجاز معاملاتهم ضمن المدة المحددة».

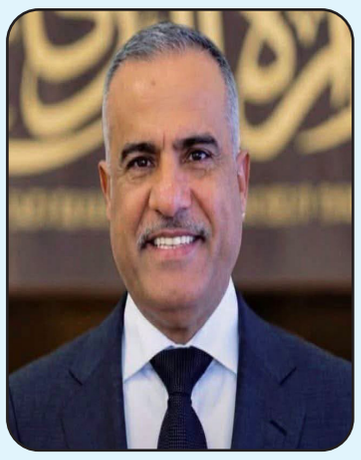

8 سماء تشرين الثاني تتزين بظواهر فلكية نادرة

5 سيغيب عن سلسلة معارك.. إصابة رودري أسوأ مما كشفه برشلونة

برلمان إقليم كردستان ينتخب فالا فريد رئيسا له بالأغلبية المطلقة

أربيل/ متابعة صوت القلم:

صوّت أعضاء برلمان كردستان، امس الأربعاء، على انتخاب مرشحة الحزب الديمقراطي الكردستاني "فالا فريد إبراهيم" رئيساً للبرلمان، وممثل المكون المسيحي رامي نوري عوديش نائباً لرئيس البرلمان، وممثلة المكون التركماني منى نبي نادر سكرتيراً للهيئة الرئاسية.

وأجرى البرلمان عملية الاقتراع المباشر لاختيار أعضاء الهيئة الرئاسية، حيث حصلت فريد ونائبها وسكرتيرها على أصوات الأغلبية المطلقة بواقع 52 صوتاً.

ويأتي هذا التصويت بالتزامن مع عقد برلمان كردستان جلسته الأولى، لاستكمال إجراءات انتخاب هيئة رئاسة جديدة والمضي في خطوات تشكيل الحكومة الجديدة في الإقليم بعد مضي أكثر من عامين على إجراء الانتخابات التشريعية، وسط مقاطعة كتلة الاتحاد الوطني الكردستاني وكتلة حراك الجيل الجديد.

وانعقدت الجلسة بمشاركة كتلة الحزب الديمقراطي الكردستاني إضافة إلى عدد من النواب عن الكتل الأخرى، مشيراً إلى أن رئيس السن (عن حراك الجيل الجديد) رفض ترؤس الجلسة، ليتولى الإدارة نائبٌ آخر بديل تحقيقاً للنصاب القانوني المحدد بـ (النصف + 1).

تفاصيل ص 2

وزير التعليم : السماح للطلبة من خريجي الإعداديات المهنية بالتقديم إلى الدراسة المسائية

بغداد/ صوت القلم:

وافق وزير التعليم العالي والبحث العلمي حيدر بهاء الحسني، على السماح للطلبة من خريجي الإعداديات المهنية بفروعها وتخصصاتها كافة للتقديم إلى الدراسة المسائية في الجامعات الحكومية.

وقالت الوزارة، في بيان : إن "التقديم إلى الدراسة المسائية في الجامعات الحكومية سيكون بالتخصصات الأكاديمية وفق التخصص المناظر للقناتين (العامة - ذوي الشهداء)".

وأعلنت الوزارة- حسب البيان- "تمديد التقديم إلى الدراسة المسائية للقناتين (العامة - ذوي الشهداء) إلى غاية يوم الثلاثاء الموافق 2026/11/10 لإتاحة الفرصة أمام الطلبة للتقديم".



انهيار جمهوري كبير والنتائج ستغير ملامح عامين من عهد ترامب

الديمقراطيون ينتزعون مفاتيح واشنطن بعد سيطرتهم على الكونغرس بمجلسيه

واشنطن/ متابعة صوت القلم:

انتزع الديمقراطيون السيطرة على مجلسي الشيوخ والنواب الأميركيين، ليحققوا انتصارات ساحقة في معاقل الجمهوريين لأول مرة منذ أجيال، في خطوة تعكس رفضاً قاطعاً من عشرات الملايين من الناخبين لسياسات الرئيس دونالد ترمب، فيما قال الرئيس الأميركي لقناة "فوكس نيوز" Fox News، إن الحرب مع إيران أدت دوراً في الهزيمة المدوية لحزب الجمهوريين في انتخابات منتصف الولاية.

وتحول الناخبون في معاقل المحافظين، الذين أوصلوا الرئيس إلى ولاية ثانية قبل عامين فقط، بقوة إلى الديمقراطيين، مدفوعين باستياء شديد من الحرب التي لا تحظى بتأييد على إيران، والقلق إزاء ارتفاع تكاليف المعيشة والغضب من طريقة إدارة ترمب لشؤون البلاد.وانتخب أول سناتور ديمقراطي في ولاية كانساس منذ الكساد الكبير قبل ما يقرب من قرن من الزمن.

وأطاح الديمقراطيون في ساوث كارولاينا، وهي ولاية فاز فيها ترامب بفارق يقارب 18 نقطة في 2024، بالمرشح الذي اختاره الرئيس لعضوية مجلس الشيوخ.وستفتح النتائج الباب أمام مرحلة جديدة من الحكم المنقسم في واشنطن بعد عامين نادرا ما استخدم فيهما الكونجرس، الذي سيطر عليه الجمهوريون، سلطته لكبح ترمب.

وخاضت الولايات المتحدة الأميركية انتخابات التجديد النصفي للكونغرس الأميركي، في اقتراع يُنظر إليه باعتباره اختباراً سياسياً مهماً للرئيس دونالد ترامب وحزبه الجمهوري، وسط معركة على موازين السلطة في واشنطن. وتنافس المرشحون على مقاعد مجلس النواب البالغ عددها 435 مقعداً، و35 مقعداً من أصل 100 في مجلس الشيوخ، إضافة إلى مناصب حكام 36 ولاية.

تفاصيل ص 3



مجلس الأمن يدعو لتشكيل حكومة ليبية موحدة وإجراء إنتخابات خلال ٢٤ شهرا

نيويورك/ متابعة صوت القلم:

اعتمد مجلس الأمن الدولي القرار رقم 2835 لسنة 2026 بشأن ليبيا، بتمديد ولاية بعثة الأمم المتحدة للدعم في ليبيا حتى 31 أكتوبر 2027، وتجديد الدعم لخارطة الطريق السياسية.

ورحب المجلس بالاتفاق الذي توصلت إليه الأطراف الليبية ضمن إطار "الاجتماع المصغر"، باعتباره أساسا لدفع العملية السياسية، داعيا إلى الالتزام بمخرجاته وإجراء انتخابات رئاسية وبرلمانية خلال مدة لا تتجاوز 24 شهرا، بما يفضي إلى إنهاء المرحلة الانتقالية وإعادة بناء مؤسسات الدولة على أسس موحدة.

وشدد القرار على ضرورة تشكيل سلطة تنفيذية موحدة قادرة على ممارسة اختصاصاتها في جميع أنحاء ليبيا، باعتبار ذلك خطوة أساسية لتهيئة الظروف السياسية والمؤسسية للانتخابات، ودعا مجلس النواب والمجلس الأعلى للدولة وبقية الأطراف السياسية إلى الانخراط في المفاوضات دون شروط مسبقة أو تأخير، والتوصل إلى توافق بشأن الملفات العالقة.

تفاصيل ص 3

استقالة وزير النقل الإسباني بعد حادث قطار أودى بحياة ٦٩ شخصا

مدريد/ متابعة صوت القلم:

قدّم وزير النقل الإسباني أوسكار بوينتي استقالته من منصبه، بعد ستة أيام على حادث تصادم قطارين في منطقة أوردا بإقليم توليدو، والذي أسفر عن مقتل 69 شخصاً، في خطوة قال إنها تعكس تحمّل المسؤولية السياسية والاستجابة لمطالب شعبية بمحاسبة المسؤولين.

وأعلن بوينتي قراره، خلال كلمة أمام نواب اللجنة الدائمة في البرلمان الإسباني، موضحاً أن وزير النقل في بلد مثل إسبانيا لا يمكنه الاستمرار في منصبه بعد وقوع حادثين بهذه الخطورة خلال أقل من عام.

ودافع عن استقالته باعتبارها تصب في مصلحة البلاد والديمقراطية، مؤكداً أن إسبانيا دولة قوية وحديثة وليست دولة فاشلة، كما رفض تعميم الاتهامات على جميع السياسيين، محذراً من أن هذه الأفكار تغذي انعدام الثقة بالديمقراطية وتضعف الدفاع عن الخدمات العامة وسيادة القانون.

ودعا الوزير المواطنين إلى التعبير عن خياراتهم عبر صناديق الاقتراع، مشدداً على أن الديمقراطية الإسبانية ناضجة وقادرة على التعامل مع الأزمات.

وجاءت الاستقالة عقب حادث التصادم الذي وقع في 28 تشرين الأول/ أكتوبر الماضي قرب بلدة أوردا وسط إسبانيا، وأودى بحياة 69 شخصاً، فيما شهد الخط نفسه حادثاً آخر في كانون الثاني/ يناير الماضي، أسفر عن مقتل 46 شخصاً، وشمل الشركتين المشغلتين نفسيهما.

وتأتي هذه التطورات قبل أقل من أربعة أسابيع على الانتخابات البرلمانية المبكرة المقررة في 29 تشرين الثاني/ نوفمبر، والتي دعا إليها رئيس الوزراء بيدرو سانشيز.

صوت القلم
معتمدة في نقابة الصحفيين العراقيين بالرقم (٢١٦٠)

العاهل البحريني يرحب بزيارة رئيس الوزراء إلى المملكة

الزيدي يوجه دعوة لملك البحرين لزيارة العراق ويؤكد ان أمن البلدين مشترك



بغداد/ صوت القلم:

أكد رئيس مجلس الوزراء علي فالح الزيدي، خلال لقائه ملك البحرين حمد بن عيسى آل خليفة في المنامة، أن لدى البلدين أمن مشترك، ولا بد من توحيد المواقف إزاء القضايا الإقليمية والدولية، فيما، رحّب العاهل البحريني بزيارة رئيس مجلس الوزراء إلى مملكة البحرين، مشيراً إلى أنها "ستفتح آفاقاً جديدة للعلاقات بين البلدين".

وذكر بيان صادر عن مكتبه الإعلامي : أن "رئيس مجلس الوزراء التقى عاهل البحرين الملك حمد بن عيسى آل خليفة، خلال زيارته الرسمية إلى العاصمة المنامة، ووجّه خلال اللقاء دعوة إلى آل خليفة لزيارة العراق".

وأكد رئيس مجلس الوزراء، وفقاً للبيان، أن "هذه الزيارة تأتي لإحياء العلاقات التاريخية بين البلدين"، مشيراً إلى "العمل على توطيد التعاون الثنائي في المجالات الاقتصادية والاستثمارية والتجارية والسياسية والاجتماعية".

وأوضح الزيدي أن "لدينا أمناً مشتركاً مع البحرين، ولا بد من توحيد المواقف إزاء القضايا الإقليمية والدولية"، مؤكداً "السعي إلى تحقيق الاستقرار في المنطقة وتغليب لغة الحوار لإحلال السلام وإنهاء التوترات".

من جانبه، رحّب العاهل البحريني بزيارة رئيس مجلس الوزراء إلى مملكة البحرين، مشيراً إلى أنها "ستفتح آفاقاً جديدة للعلاقات بين البلدين".

وأكد آل خليفة "دعم بلاده للحكومة العراقية"، مشيراً إلى "أهمية العمل على تحقيق الأمن والاستقرار والحفاظ على المصالح المشتركة وتوطيد العلاقات الثنائية، بما يعزز العمل العربي المشترك".

كما أكد رئيس مجلس الوزراء علي فالح الزيدي، سعي العراق لتوسيع التعاون مع البحرين في القطاعات الاقتصادية والسياسية والاجتماعية.

وقال مكتبه الإعلامي، في بيان : إن "رئيس مجلس الوزراء علي فالح الزيدي، وولي العهد، رئيس مجلس وزراء مملكة البحرين الأمير سلمان بن حمد آل خليفة، ترأسا وفدي العراق والبحرين في المباحثات الموسعة التي عُقدت في العاصمة المنامة".

وأضاف أن "الاجتماع شهد بحث سبل تعزيز العلاقات الثنائية بين البلدين، ومناقشة آليات تطوير التعاون والشراكة في مختلف المجالات، وبما يحقق المصالح المشتركة ويعزز آفاق التنسيق والتعاون بين الجانبين".

وأكد رئيس مجلس الوزراء "حرص الحكومة وسعيها إلى تمتين العلاقات الثنائية بين العراق والبحرين، وتوسيع مجالات التعاون والشراكة بين البلدين، في مختلف القطاعات الاقتصادية والسياسية والاجتماعية، بما يخدم المصالح المشتركة للشعبين الشقيقين".

وشدد على "مساعي العراق الرامية إلى ترسيخ الاستقرار والسلام في المنطقة، بوصفهما الركيزة الأساسية لتحقيق الازدهار والتكامل الاقتصادي بين بلدانها".

من جانبه، عبّر ولي العهد البحريني، عن "سعادته بزيارة الزيدي إلى مملكة البحرين"، واصفاً الزيارة بـ"التاريخية؛ كونها أول زيارة لرئيس وزراء عراقي إلى بلاده منذ عام 2003".

وأكد أنها "ستكون انطلاقة مهمة للمزيد من التعاون وبناء الشراكات الاقتصادية"، مشيراً إلى "الدور المحوري للعراق في المنطقة، وحرص البلدين الشقيقين على تعزيز أواصر التعاون من أجل مستقبل أفضل للمنطقة وشعوبها".

الحبس الشديد بحق عالية نصيف ورائد الجبوري وإلزامهما برد ١٠ مليارات دينار

بغداد/ صوت القلم:

أعلنت هيئة النزاهة الاتحادية، الحبس الشديد بحق عالية نصيف جاسم ورائد الجبوري.

وذكر بيان للهيئة:أن "هيئة النزاهة أعلنت صدور حكم بالحبس الشديد بحق عالية نصيف جاسم ورائد الجبوري، على خلفية انتفاعهما من الوظيفة العامة".

وأضاف ،أن "الحكم تضمن إلزام المدانين برد مبلغ الانتفاع البالغ 10 مليارات دينار".

وتعود قضية النائب عالية نصيف ومحافظ صلاح الدين الأسبق رائد إبراهيم الجبوري إلى واجهة الأحداث، عقب إعلان هيئة النزاهة صدور حكم بالحبس الشديد بحقهما، وإلزامهما برد مبلغ الانتفاع البالغ 10 مليارات دينار.

وكانت القوات الأمنية قد ألقت القبض على الجبوري في حزيران/يونيو الماضي، إثر اعترافات أدلى بها عدنان الجميلي، وكيل وزارة النفط العراقية.

وفي أيلول/سبتمبر الماضي، أعلنت هيئة النزاهة الاتحادية صدور حكم بالسجن 10 سنوات بحق نصيف، عن جريمة الكسب غير المشروع، مع إلزامها برد أكثر من 61 مليار دينار، تمثل قيمة الكسب غير المشروع، فضلاً عن غرامة مالية تعادل تلك القيمة.

كما أصدر البنك المركزي العراقي، في آب/أغسطس الماضي، قرارات بحجز أموال 12 شخصية سياسية بارزة، بينهم نواب حاليون وسابقون ومستشار سابق لرئيس الوزراء، من ضمنهم النائب عالية نصيف، على خلفية قضايا تتعلق بمكافحة الفساد.

بعد مرور أكثر من عامين على إجراء الانتخابات

برلمان إقليم كردستان ينتخب فالا فريد رئيساً له بالأغلبية المطلقة

أربيل/ متابعة صوت القلم:

صوّت أعضاء برلمان كردستان، امس الأربعاء، على انتخاب مرشحة الحزب الديمقراطي الكردستاني "فالا فريد إبراهيم" رئيساً للبرلمان، وممثل المكون المسيحي رامي نوري عوديش نائباً لرئيس البرلمان، وممثلة المكون التركماني منى نبي نادر سكرتيراً للهيئة الرئاسية.

وأجرى البرلمان عملية الاقتراع المباشر لاختيار أعضاء الهيئة الرئاسية، حيث حصلت فريد ونائبها وسكرتيرها على أصوات الأغلبية المطلقة بواقع 52 صوتاً.

ويأتي هذا التصويت بالتزامن مع عقد برلمان كردستان جلسته الأولى، لاستكمال إجراءات انتخاب هيئة رئاسة جديدة والمضي في خطوات تشكيل الحكومة الجديدة في الإقليم بعد مضي أكثر من عامين على إجراء الانتخابات التشريعية، وسط مقاطعة كتلة الاتحاد الوطني الكردستاني وكتلة حراك الجيل الجديد.

وانعقدت الجلسة بمشاركة كتلة الحزب الديمقراطي الكردستاني إضافة إلى عدد من النواب عن الكتل الأخرى، مشيراً إلى أن رئيس السن (عن حراك الجيل الجديد) رفض ترؤس الجلسة، ليتولى الإدارة نائبٌ آخر بديل تحقيقاً للنصاب القانوني المحدد بـ (النصف + 1).

وتنتمي فالا فريد إبراهيم، المولودة في أربيل عام 1976، إلى الحزب الديمقراطي الكردستاني، قبل أن تُنتخب في شباط/فبراير 2019 رئيسة للبرلمان، لتصبح أول امرأة تتولى هذا المنصب في تاريخ الإقليم، ثم غادرته في تموز/يوليو من العام نفسه لتشغل منصب وزيرة الإقليم لشؤون البرلمان في حكومة مسرور بارزاني، قبل عودتها إلى البرلمان في دورته السادسة وتوليها رئاسة كتلة الحزب الديمقراطي الكردستاني.

أما رامي نوري عوديش دانيال، المعروف باسم رامي نوري سياوش، فهو من المكون المسيحي الكلداني، ولد في بغداد عام 1985، فاز في انتخابات برلمان كردستان عام 2024 عن مقعد كوتا المسيحيين في أربيل، ليصبح عضواً في الدورة السادسة للبرلمان.

في المقابل، تنتمي منى نبي نادر عبدالله، المعروفة باسم منى قهوجي، إلى المكون التركماني، وهي من مواليد أربيل عام 1978، ودخلت برلمان كردستان للمرة الأولى عام 2013، وأعيد انتخابها عام 2018، قبل أن تتولى منصب سكرتيرة البرلمان في شباط/فبراير 2019، لتصبح أول شخصية تركمانية تدخل هيئة رئاسة البرلمان. ويهدف استئناف الجلسات إلى إعادة تفعيل عمل المؤسسة التشريعية في إقليم كردستان ومباشرة مهامها الدستورية، وإنهاء الفراغ القانوني الذي استمر خلال الفترة الماضية نتيجة الخلافات السياسية الداخلية.

الاستخبارات البحرية تحبط محاولة تهريب مشتقات نفطية بالمياه الإقليمية

بغداد/ صوت القلم:

أعلنت مديرية الاستخبارات العسكرية، عن احباط محاولة لتهريب المشتقات النفطية في المياه الاقليمية.

وذكرت المديرية في بيان : أنه "في عملية أمنية نوعية جسّدت يقظة مديرية الاستخبارات البحرية وجاهزيتها العالية في حماية المياه الإقليمية العراقية تمكّن قسم الاستخبارات والأمن في قاعدة أم قصر البحرية التابع لمديرية الاستخبارات البحرية إحدى مفاصل مديرية الاستخبارات العسكرية من إحباط محاولة لتهريب المشتقات النفطية وإلقاء القبض على طاقمي زورقين وذلك في المياه الإقليمية العراقية".



وأوضحت أن "العملية جاءت عقب رصد ومتابعة استخبارية دقيقة لتحركات زورقين مشتبه بهما كانا يمارسان أنشطة غير قانونية في المنطقة البحرية إذ تحرّكت القوة الاستخبارية البحرية المختصة ونفّذت واجباً أمنياً أسفر عن اعتراض الزورقين وضبط أحدهما محمّلاً بالمشتقات النفطية فضلاً عن إلقاء القبض على أفراد طاقميهما".

وبينت أن "هذه العملية تأتي في إطار الجهود المتواصلة التي تبذلها مديرية الاستخبارات البحرية لملاحقة شبكات التهريب والتصدي لمحاولاتها وتعزيز أمن المياه الإقليمية العراقية وحماية الثروات الوطنية".

وزير النقل يؤكد العمل على استيفاء متطلبات رفع الحظر الأوروبي عن خطوطنا الجوية

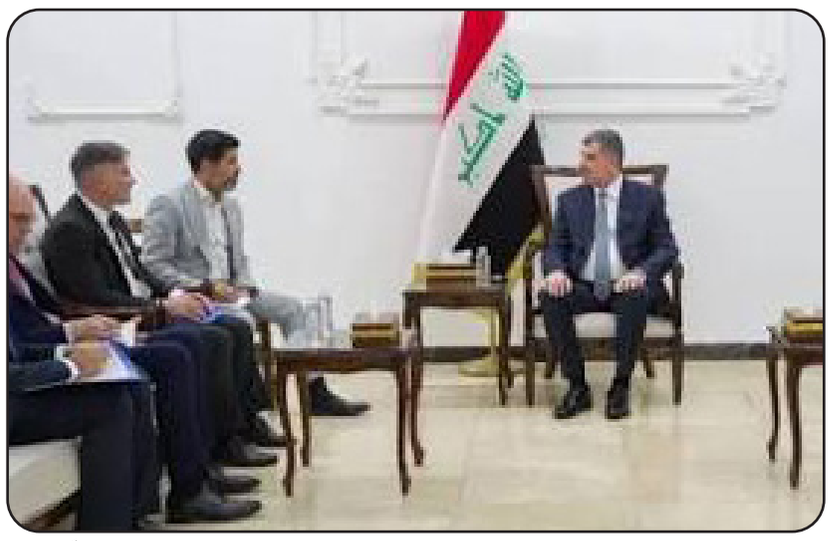

بغداد/ صوت القلم:

أكد وزير النقل، وهب الحسني، مواصلة العمل على استيفاء متطلبات رفع الحظر الأوروبي عن الخطوط الجوية العراقية.

وذكرت وزارة النقل في بيان : أن "وزير النقل، وهب الحسني، وضع ملفات أداء الخطوط الجوية العراقية وتطوير خدماتها على طاولة مراجعة موسعة خلال اجتماع ترأسه اليوم الأربعاء في مقر الشركة داخل مطار بغداد الدولي بحضور المدير العام ومديري الأقسام".

وأضافت أنه "على مدى أكثر من ساعتين استمع الوزير إلى مسؤولي الأقسام فرداً فرداً ، مستعرضاً معهم المنجزات ومواطن الخلل والمعوقات التشغيلية والفنية والإدارية ،كما ناقش الحلول المقترحة لتجاوزها ، ووجّه بتسريع المعالجات وتذليل العقبات التي تعترض العمل واختصار المسافة بين اتخاذ القرار وتنفيذه".

وتابعت أن "الاجتماع تناول تحديث الأسطول ومتابعة مشاريع شراء الطائرات ورفع الجاهزية التشغيلية إلى جانب تأهيل منشآت الشركة ومرافقها وتطوير أداء مكاتبها الداخلية والخارجية واستثمار مواردها بما يعزز قدرتها على تقديم خدمات تواكب تطلعات المسافرين".

وأشار الحسني، بحسب البيان، إلى أن "النهوض بالناقل الوطني يبدأ من كفاءة الإدارة وسرعة الاستجابة وتحويل الحلول إلى إجراءات يلمس المسافر أثرها ".

وشدد على "اعتماد الكفاءة والإنتاجية معياراً في توزيع المسؤوليات وإجراء التغييرات اللازمة في مواقع العمل التي تشهد ضعفاً في الأداء ، وإفساح المجال أمام الطاقات القادرة على تحمل المسؤولية ودفع عجلة التطوير ".

وأكد "مواصلة العمل على استيفاء متطلبات رفع الحظر الأوروبي عن الخطوط الجوية العراقية" ،مشدداً على أن "استعادة مكانة الناقل الوطني تتطلب عملاً متكاملاً تتقدم فيه كفاءة التشغيل وجودة الخدمة لتكون كل رحلة واجهة تليق باسم العراق".

الرافدين يعلن إطلاق رواتب الحماية الاجتماعية لشهر تشرين الثاني

بغداد/ صوت القلم:

أعلن مصرف الرافدين، إطلاق رواتب الحماية الاجتماعية لشهر تشرين الثاني عبر أدوات الدفع الالكتروني.

وذكر المصرف، في بيان : أن "مصرف الرافدين أطلق رواتب المشمولين ضمن شبكة الحماية الاجتماعية من الرجال والنساء لشهر تشرين الثاني، عبر أدوات الدفع الالكتروني".

وأضاف البيان أنه "بإمكان المستفيدين الذين وصلت إليهم الرسائل النصية تسلّم رواتبهم من فروع المصرف المنتشرة في بغداد والمحافظات، أو عبر منافذ الصرف المعتمدة".

انهيار جمهوري كبير والنتائج ستغير ملامح عامين من عهد ترامب

الديمقراطيون ينتزعون مفاتيح واشنطن بعد سيطرتهم على الكونغرس بمجلسيه



واشنطن/ متابعة صوت القلم

انتزع الديمقراطيون السيطرة على مجلسي الشيوخ والنواب الأميركيين، ليحققوا انتصارات ساحقة في معاقل الجمهوريين لأول مرة منذ أجيال، في خطوة تعكس رفضاً قاطعاً من عشرات الملايين من الناخبين لسياسات الرئيس دونالد ترمب، فيما قال الرئيس الأميركي لقناة "فوكس نيوز" Fox News، إن الحرب مع إيران أدت دوراً في الهزيمة المدوية لحزب الجمهوريين في انتخابات منتصف الولاية.

وتحول الناخبون في معاقل المحافظين، الذين أوصلوا الرئيس إلى ولاية ثانية قبل عامين فقط، بقوة إلى الديمقراطيين، مدفوعين باستياء شديد من الحرب التي لا تحظى بتأييد على إيران، والقلق إزاء ارتفاع تكاليف المعيشة والغضب من طريقة إدارة ترمب لشؤون البلاد.وانتخب أول سناتور ديمقراطي في ولاية كانساس منذ الكساد الكبير قبل ما يقرب من قرن من الزمن.

وأطاح الديمقراطيون في ساوث كارولاينا، وهي ولاية فاز فيها ترامب بفارق يقارب 18 نقطة في 2024، بالمرشح الذي اختاره الرئيس لعضوية مجلس الشيوخ.وستفتح النتائج الباب أمام مرحلة جديدة من الحكم المنقسم في واشنطن بعد عامين نادرا ما استخدم فيهما الكونجرس، الذي سيطر عليه الجمهوريون، سلطته لكبح ترمب.

وخاضت الولايات المتحدة الأميركية انتخابات التجديد النصفي للكونغرس الأميركي، في اقتراع يُنظر إليه باعتباره اختباراً سياسياً مهماً للرئيس دونالد ترامب وحزبه الجمهوري، وسط معركة على موازين السلطة في واشنطن.

وتنافس المرشحون على مقاعد مجلس النواب البالغ عددها 435 مقعداً، و35 مقعداً من أصل 100 في مجلس الشيوخ، إضافة إلى مناصب حكام 36 ولاية.

بدوره قال الرئيس الأميركي دونالد ترامب لقناة "فوكس نيوز" Fox News، امس الأربعاء، إن الحرب مع إيران أدت دوراً في الهزيمة المدوية لحزب الجمهوريين في انتخابات منتصف الولاية.

وأكد ترامب في مقابلة هاتفية أجرتها معه القناة "أعتقد أن الأمر مردّه جزئياً إلى إيران، لكن في الوقت نفسه، يدرك الناس أهمية ما فعلته حيال إيران". وأضاف أن إيران هي سبب ارتفاع أسعار الوقود.

وأشار إلى أنه لا يعتبر نتائج الانتخابات "انتكاسة شخصية" له.

يذكر أن سيطرة الديمقراطيين على مجلسي النواب والشيوخ الأميركي سيشكل تحدياً لأجندة ترامب التشريعية.

وقال ترامب إن الديمقراطيين سيرسلون إليه تشريعات وصفها بأنها "جنونية"، مضيفاً أنه سيستخدم حق النقض ضدها.

وأعطى الرئيس الأميركي إشادة نادرة بخصومه الديمقراطيين، مؤكداً أنهم أبلوا "بلاء حسناً" بعدما هزموا حزبه الجمهوري في انتخابات منتصف الولاية.

وقال ترامب: "أعتقد أن الديمقراطيين أبلوا بلاء حسناً، حقا أعتقد ذلك". إنهم خاضوا حملة قوية، مضيفاً: "لا ينبغي أن أشعر بالذنب".

واعتمد الرئيس الأميركي دونالد ترمب لهجة تصالحية مفاجئة بعدما أفقده الفوز الكاسح للديمقراطيين في انتخابات منتصف الولاية الكثير من نفوذه السياسي. لكن إلى متى ستدوم هذه اللهجة؟

فمن استئناف العمليات العسكرية ضدّ إيران إلى استخدام حقّ النقض ضدّ مشاريع القوانين التي يقرّها الديمقراطيون، لا يزال في وسع الرئيس البالغ 80 عاماً أن يستخدم ما تبقّى له من صلاحيات لإحداث اضطرابات كبيرة في العامين الأخيرين من ولايته.

وقال مدير كلية الإعلام والشؤون العامة في جامعة جورج واشنطن بيتر لوغ لـ«وكالة الصحافة الفرنسية»: «كلّما حُشر ترمب في الزاوية، رفع صوته أكثر وردّ بالهجوم».

كما هنّأ ترمب الديمقراطيين على فوزهم بالانتخابات وأبدى استعداده للعمل معهم. وقد يجد نفسه مضطراً إلى ذلك، خصوصاً إذا انقلب عليه الجمهوريون بعد هزيمة يعزوها كثيرون منهم إلى الحرب على إيران.

إلا أنّ ترمب تباهى مراراً في الوقت نفسه بصلاحيته الرئاسية في نقض أيّ مشروع قانون يدفع به الديمقراطيون ويصل إلى مكتبه في البيت الأبيض. حتى إنّه نشر صورة قبعة بيسبول حمراء كُتبت عليها كلمة «فيتو».

وأفادت تقارير بأنّ إدارته أعدّت خطة لتمرير سياساته المتشدّدة في مجال الهجرة بموجب أوامر تنفيذية، على غرار ما فعله خلال الأيام المائة الأولى من ولايته الثانية.

وأكّد ترمب الذي واجه إجراءات عزل مرتين وهو أوّل رئيس للولايات المتحدة يُنتخب بعد إدانته جنائياً، أنّه مستعدّ أيضاً للتصدّي لتحقيقات يقودها الديمقراطيون.



مجلس الأمن يدعو لتشكيل حكومة ليبية موحدة وإجراء إنتخابات خلال ٢٤ شهرا

نيويورك/ متابعة صوت القلم

اعتمد مجلس الأمن الدولي القرار رقم 2835 لسنة 2026 بشأن ليبيا، بتمديد ولاية بعثة الأمم المتحدة للدعم في ليبيا حتى 31 أكتوبر 2027، وتجديد الدعم لخارطة الطريق السياسية.

ورحب المجلس بالاتفاق الذي توصلت إليه الأطراف الليبية ضمن إطار "الاجتماع المصغر"، باعتباره أساسا لدفع العملية السياسية، داعيا إلى الالتزام بمخرجاته وإجراء انتخابات رئاسية وبرلمانية خلال مدة لا تتجاوز 24 شهرا، بما يفضي إلى إنهاء المرحلة الانتقالية وإعادة بناء مؤسسات الدولة على أسس موحدة.

وشدد القرار على ضرورة تشكيل سلطة تنفيذية موحدة قادرة على ممارسة اختصاصاتها في جميع أنحاء ليبيا، باعتبار ذلك خطوة أساسية لتهيئة الظروف السياسية والمؤسسية للانتخابات، ودعا مجلس النواب والمجلس الأعلى للدولة وبقية الأطراف السياسية إلى الانخراط في المفاوضات دون شروط مسبقة أو تأخير، والتوصل إلى توافق بشأن الملفات العالقة.

وأكد مجلس الأمن أهمية إعادة تشكيل مجلس المفوضية الوطنية العليا للانتخابات، ومعالجة الخلافات المتعلقة بالإطار الدستوري والقانوني المنظم للانتخابات الرئاسية والبرلمانية، بما يضمن إجراء استحقاقات انتخابية حرة ونزيهة وشفافة وشاملة تحظى بقبول مختلف الأطراف الليبية.

ودعا القرار جميع الأطراف الليبية إلى عدم عرقلة جهود توحيد المؤسسات أو تقويض المساعي الرامية إلى تشكيل حكومة موحدة، مشيراً إلى أن عرقلة الانتقال السياسي قد تضع المسؤولين عنها تحت طائلة العقوبات الدولية، استناداً إلى التدابير المنصوص عليها في القرار 2174 لسنة 2014، الذي يتيح إدراج الأفراد والكيانات المتورطة في تهديد السلام والاستقرار أو عرقلة العملية السياسية ضمن قوائم العقوبات.

وفي الملف الاقتصادي، شدد المجلس على أهمية حماية الموارد العامة وضمان توجيه عائدات النفط إلى خدمة التنمية الوطنية وتحسين الأوضاع المعيشية، مع تكليف بعثة الأمم المتحدة بمواصلة التنسيق وتقديم الدعم الفني للسلطات الليبية في مكافحة تهريب الوقود وتحويل الأموال العامة والاستغلال غير المشروع لموارد الدولة. وأكد ضرورة تعزيز الشفافية والمساءلة في إدارة الموارد الاقتصادية، محذراً من استخدام المؤسسات والإيرادات العامة لتحقيق مصالح سياسية أو شخصية.

أمنيا، جدد القرار الدعوة إلى التنفيذ الكامل لاتفاق وقف إطلاق النار الموقع في 23 أكتوبر 2020، وسحب القوات الأجنبية والمقاتلين الأجانب والمرتزقة من الأراضي الليبية، والالتزام بحظر توريد الأسلحة ومنع تدفقها إلى الجماعات المسلحة. وشدد على أهمية توحيد المؤسسات العسكرية والأمنية والقضائية، ودعم جهود إصلاح القطاع الأمني ومعالجة ملف الجماعات المسلحة، مؤكداً أن التسوية السياسية الشاملة تبقى السبيل لإنهاء الأزمة الليبية، وأن استمرار الانقسام والتدخلات الخارجية يهدد فرص الوصول إلى الاستقرار.

ودعا القرار إلى توسيع حضور بعثة الأمم المتحدة في مدن بنغازي وسبها وسرت، وتعزيز دورها في دعم المصالحة الوطنية والحوار السياسي، مع التأكيد على إشراك النساء والشباب ومؤسسات المجتمع المدني في العملية السياسية والانتخابية.

وحظي القرار بتأييد 13 عضواً من أعضاء مجلس الأمن، مقابل عدم تسجيل أي صوت معارض، فيما امتنعت روسيا واليونان عن التصويت.

وبررت روسيا امتناعها بأن عدداً من مقترحاتها خلال المفاوضات بشأن صياغة القرار لم يؤخذ بها، مشددة على أن الاتفاق الذي توصلت إليه الأطراف ضمن الاجتماع المصغر يمثل خطوة مهمة، لكنه يحتاج إلى مزيد من النقاش والتوافق وإدماجه في الإطار القانوني الليبي.

وأكدت موسكو ضرورة الحصول على دعم جميع الأطراف الليبية المؤثرة، محذرة من فرض حلول جاهزة من الخارج أو التعامل مع مخرجات الاجتماع المصغر باعتبارها المسار الوحيد لحل الأزم

الشركة العامة لتجارة الحبوب
رقم المناقصة/ ٤ /٢٠٢٦
رقم التبويب / ٣٥١

ق الشؤون القانونية / Lawdep.grainb@mot.gov.iq
م الاستيراد Import1.grainb@mot.gov.iq
م التسويق market.grainb@mot.gov.iq
قسم الحاسبة computer.grainb@mot.gov.iq

إعلان للمرة الثانية

- يسر الشركة العامة لتجارة الحبوب الإعلان لذوي الخبرة من الشركات أو المكاتب لتقديم عطاءاتهم للعمل الخاص بـ تحميل وتفريغ الحبوب في فرع كركوك) .
- تتوفر لدى (الشركة العامة لتجارة الحبوب) التخصيصات المالية ضمن الموازنة الأتحادية وينوي أستخدام جزء منها لتنفيذ الخدمات (أعمال التحميل والتفريغ لكميات الحبوب التي تخص فرع كركوك) .
- بأمكان مقدمي العطاء الراغبين في شراء وثائق للعطاء باللغة (العربية) بعد تقديم طلب تحريري الى الشركة العامة لتجارة الحبوب / القسم القانوني الكائن في بغداد – باب المعظم – مدخل الشيخ عمر – الطابق الأول) وبعد دفع قيمة بيع للوثائق غير المستردة البالغة (٧٥٠٠٠٠) سبعمائة وخمسون الف دينار ، بأمكان مقدمي العطاء الراغبين في الحصول على المزيد من المعلومات على العنوان المبين أعلاه .
٤–بامكان مقدمي العطاءات الراغبين في شراء وثائق المناقصة مراجعة جهة التعاقد لغرض شراؤها (وثائق المناقصة) الكترونيا عبر المنصة الالكترونية .
٥–يتحمل من ترسو عليه المناقصة اجور النشر والاعلان واعادة الاعلان في الصحيفة الوطنية واجور ارشفة العقد الكترونيا .
٦–يتحمل من ترسو عليه المناقصة اجور النشر والاعلان وعدد مرات اعادة الاعلان
٧–يرفق مع العطاء المستمسكات التالية :
– كتاب عدم ممانعة من الهيئة العامة للضرائب .
– هوية الأحوال المدنية لمقدم العطاء
– بطاقة السكن
– البطاقة التموينية
– شهادة تأسيس الشركة بالنسبة للشركات
٨– تسلم العطاءات الى العنوان : (الشركة العامة لتجارة الحبوب / القسم القانوني الكائن في بغداد – باب المعظم – مدخل الشيخ عمر – الطابق الثاني) في الموعد المحدد لغاية الساعة الثانية عشر ظهرا من يوم (الثلاثاء) المصادف ٢٠٢٦/١١/٢٤ وسوف ترفض العطاءات المتأخرة وسيتم فتح العطاءات بحضور مقدمي العطاءات أو ممثليهم الراغبين بالحضور في العنوان (الشركة العامة لتجارة الحبوب / بغداد – باب المعظم – مدخل الشيخ عمر – الشركة العامة لتجارة الحبوب – قاعة مكتب السيد المدير العام) في الزمان والتاريخ (الساعة الثانية عشر ظهرا من يوم (الثلاثاء) الموافق ٢٠٢٦/١١/٢٤ يجب أن تتضمن العطاءات التأمينات الأولية المطلوبة من مقدمي العطاءات ومدة نفاذيتها (خطاب ضمان مصرفي أو صك مصدق) وبمبلغ (١٠٠٠٠٠٠٠٠) مائة مليون دينار عراقي صادر من مصرف معتمد في العراق / البنك المركزي العراقي ، علما أن الشركة غير ملزمة بقبول أوطأ العطاءات .

جدول الفعاليات فرع كركوك

ت	الفقرة	الكلفة التخمينية	
		المبلغ رقما	المبلغ كتابة
١	تفريغ الحبوب الفل للطن	٨٥٠	ثمانمائة وخمسون دينار / طن
٢	تحميل الحبوب الفل للطن	٨٥٠	ثمانمائة وخمسون دينار / طن
٣	التنظيف	١١٠٠٠٠٠	مليون ومائة الف دينار شهرياً

ملاحظات /
١– تكون نفاذية العروض (٩٠) يوم من تاريخ غلق المناقصة .
٢– يلتزم مقدم العطاءات بتقديم نسختين متطابقتين على الأقل (اصلي ونسخة) ويثبت نوع النسخة بشكل واضح على كل مغلف اضافة الى تثبيت رقم وتاريخ المناقصة .
٣– سيتم انعقاد مؤتمر خاص للإجابة على استفسارات المشاركين في المناقصة ويكون الموعد في اليوم المصادف الاحد ١٥/ ١١ /٢٠٢٦ .
٤– تكون مدة نفاذية خطاب الضمان سارية المفعول الى ما بعد انتهاء مدة نفاذية العطاء المحددة في وثائق المناقصة بمدة لا تقل عن (٢٨) يوم .
٥– يكون مكان وموعد فتح العطاءات الساعة الثانية عشرة في ٢٠٢٦/١١/٢٤ في قاعة الاجتماعات بمكتب السيد المدير العام .

د ٠ حسين غازي كاظم
مدير قسم الشؤون القانونية

معتمدة في نقابة الصحفيين العراقيين بالرقم (٢١٦٠)
الخميس ٢٠٢٦/١١/٥ العدد (٤١٥) Thu 5/11/2026
صوت القلم

مالية كردستان تعلن إيداع رواتب شهر تشرين الأول في حسابها المصرفي



بغداد/ متابعة صوت القلم:

أعلنت وزارة المالية والاقتصاد في إقليم كردستان العراق، عن إيداع رواتب شهر تشرين الأول في حسابها المصرفي.

وذكرت الوزارة في بيان : أنه "تم إيداع مبلغ (834,920,000,000) دينار، كتمويل لرواتب شهر تشرين الاول لموظفي إقليم كردستان في الحساب المصرفي لوزارة المالية والاقتصاد في حكومة إقليم كردستان العراق".

وأضافت أنه "في الأشهر السابقة، اقتطعت وزارة المالية الاتحادية مبلغ (120,000,000,000) دينار كحصة الخزانة الاتحادية من الإيرادات غير النفطية لإقليم كردستان لشهر تشرين الأول من إجمالي مخصصات الرواتب".

وتابعت: "تم استقطاع مبلغ (4,476,540,000) دينار من مخصصات رواتب شهر تشرين الأول ، وهي مستحقات رواتب المتقاعدين المدنيين والعسكريين عن الأشهر السابقة".

وأشارت إلى أنه "نظرًا لأن وقت إيداع الأموال في حساب وزارتنا كان في نهاية ساعات العمل الرسمية، فإن إتمام الإجراءات وتسلم الأموال في فرع أربيل التابع للبنك المركزي العراقي سيكون غدًا خلال ساعات العمل الرسمية".

ولفتت الى أنه "سيتم نشر جدول تسلم رواتب جميع الموظفين في الوزارات امس الأربعاء، لأن إجراءات تحويل الأموال إلى حسابات الموظفين تتطلب إجراءات فنية في البنك المركزي العراقي (نظام المقاصة الآلية)، ويتطلب تنفيذ هذه الإجراءات يوم عمل كاملاً في البنك المركزي العراقي، ولا يمكن تنفيذها خلال العطلات الرسمية".

أسعار الغاز الأوروبي تتراجع لليوم الثالث

بغداد/ صوت القلم:

تراجعت أسعار الغاز الطبيعي في أوروبا بعد تصريح الرئيس الأميركي دونالد ترامب بأنه ليس لديه خطط فورية لتوجيه ضربات إلى إيران، مما خفف المخاوف من تجدد التصعيد في الحرب التي هزت أسواق الطاقة العالمية.

وبعد أن تجاوزت العقود الآجلة القياسية 100 يورو لكل ميغاوات/ساعة الأسبوع الماضي، تراجعت لليوم الثالث على التوالي، وفقاً لما ذكرته وكالة "بلومبرغ" للأنباء.

وقال ترامب لصحيفة "فاينانشال تايمز" إنه راض عن حالة المواجهة الراهنة مع إيران، في حين أشار إلى أنه لا يزال مستعداً لاستخدام القوة إذا اقتضت الضرورة.

وقالت فلورنس شميت، كبيرة الخبراء الاستراتيجيين بمجال الطاقة في مصرف "رابوبنك": "هناك تراجع كبير في الخطاب التصعيدي، وهو ما يعني أن أسعار الغاز الأوروبية التي تتجاوز 100 يورو لن تكون قابلة للاستمرار ما لم يحدث مزيد من خفض الإمدادات. لكن العوامل الأساسية للسوق لم تتغير حتى الآن."

وشهدت الأسواق تقلبات حادة خلال الأيام الأخيرة، بفعل تغير التوقعات بشأن المسار الدبلوماسي، والتهديد بتجدد الضربات الأميركية على إيران عقب انتخابات التجديد النصفي.

وسط ترقب تداعيات انتخابات الكونغرس على الحرب

أسعار النفط تنخفض وخام برنت دون الـ١٠٣ دولار للبرميل



بغداد/ صوت القلم:

عادت أسعار النفط لتسجيل تراجع في جلسة متقلبة وسط ترقب المستثمرين للخطوة التالية لواشنطن في الحرب مع إيران، بعد أن أشارت تقديرات بشأن انتخابات التجديد النصفي إلى انتزاع الديمقراطيين الأغلبية في الكونغرس الأميركي من الحزب الجمهوري الذي ينتمي إليه الرئيس دونالد ترامب.

وانخفضت العقود الآجلة لخام برنت 81 سنتاً أو 0.78% لتصل إلى 102.8 دولار للبرميل. كما ارتفعت العقود الآجلة لخام غرب تكساس الوسيط الأميركي 0.16 سنتاً أو 0.17% إلى 95.93 دولار.

في الجلسة السابقة، تراجع خام برنت بأكثر من 1% إلى أدنى مستوى له في ما يقرب من أربعة أسابيع، إذ تابع المتعاملون عن كثب المحادثات الرامية إلى إنهاء حربي أوكرانيا وإيران.

وقالت بريانكا ساشديفا، رئيسة قسم توقعات السوق في شركة فيليب نوفا: "الإشارات المتضاربة للرئيس ترامب، مع استمرار الضربات العسكرية بالتزامن مع تصريحات تقلل من أهمية التصعيد، قد صعبت على المتعاملين تكوين قناعة راسخة بشأن اتجاه السوق".

وأضافت: "أعتقد أن جني بعض الأرباح وتقليص المراكز الطويلة للمضاربة أمر مبرر، لا سيما بعد الارتفاع الحاد الذي شهدته السوق في أكتوبر".

وتابعت ساشديفا: "مع ذلك، فإن مخاطر اضطراب الإمدادات عبر مضيق هرمز لم تختف. كما أن الانخفاض غير المتوقع في مخزونات النفط الخام الأميركية يقدم بعض الدعم الأساسي".

وذكر مسؤول أميركي أن الولايات المتحدة شنت ضربات "دفاعية" على جزيرة قشم الإيرانية استهدفت صواريخ أرض-جو استخدمت ضد أصول أميركية.

وقال مسؤول آخر إن الضربات بدت محدودة ولم تشر إلى عودة إلى عمليات قتالية واسعة النطاق.

ولا تزال الأسواق تراقب عن كثب أي تقدم في المحادثات الرامية إلى إنهاء الحرب الأميركية-الإسرائيلية مع إيران، في الوقت الذي كثفت فيه قطر جهود الوساطة لتجنب تصعيد الهجمات بعد الانتخابات الأميركية.

وقال مسؤول إيراني رفيع المستوى لرويترز الثلاثاء إن إيران والولايات المتحدة لا تزالان بعيدتين عن التوصل إلى اتفاق لإنهاء حربهما.

وقال ترامب لصحيفة فاينانشال تايمز إن الولايات المتحدة ليس لديها خطة وشيكة لضرب إيران.

ومن ناحية أخرى، انخفضت مخزونات النفط الخام 5.27 مليون برميل في الأسبوع المنتهي في 30 أكتوبر/ تشرين الأول، حسبما ذكرت مصادر في السوق امس الأربعاء، مستشهدة ببيانات صادرة عن معهد البترول الأميركي.

وكان متوسط توقعات ثمانية محللين في استطلاع لرويترز قد أشار إلى ارتفاع بنحو 880 ألف برميل في مخزونات النفط الخام.

وأضافت المصادر أن مخزونات البنزين ارتفعت 1.43 مليون برميل، في حين انخفضت مخزونات نواتج التقطير بمقدار 1.19 مليون برميل مقارنة بالأسبوع السابق.

وقالت شركة هايتونغ فيوتشرز في مذكرة امس الأربعاء: "لا تزال مخزونات الديزل محدودة، في حين ارتفعت مخزونات البنزين أكثر من المتوقع. وتدعم هذه البيانات أسعار النفط بشكل عام".

المثقال دون المليون.. ارتفاع جديد بأسعار الذهب في بغداد وأربيل



بغداد/ متابعة صوت القلم:

ارتفعت أسعار الذهب العراقي والأجنبي في الأسواق المحلية بشكل طفيف، في بغداد وأربيل.

وسجلت أسعار الذهب في أسواق الجملة بشارع النهر في بغداد امس الاربعاء، سعر بيع للمثقال الواحد من الذهب الخليجي والتركي والأوروبي عيار 21 بلغ 950 ألف دينار، وسعر شراء بلغ 946 ألف دينار، فيما سجلت يوم الثلاثاء 918 ألف دينار.

كما سجل سعر بيع المثقال الواحد من الذهب العراقي عيار 21 سجل 920 ألف دينار، وبلغ سعر الشراء 916 ألف دينار.

وفيما يخص أسعار الذهب في محال الصاغة، تراوح سعر بيع مثقال الذهب الخليجي عيار 21 بين 950 ألفاً و960 ألف دينار، فيما تراوح سعر بيع مثقال الذهب العراقي بين 920 ألفاً و930 ألف دينار.

أما أسعار الذهب في أربيل، فقد سجلت ارتفاعاً أيضاً، إذ بلغ سعر بيع مثقال الذهب عيار 22 نحو مليون و9 آلاف دينار، وعيار 21 نحو 965 ألف دينار، فيما بلغ سعر بيع عيار 18 نحو 826 ألف دينار.

ويُسعَّر الذهب لدى الصاغة وفق معادلة حسابية يدخل فيها سعر الأونصة عالمياً وسعر الدولار محلياً.

١٠٠ تريليون دينار خارج المصارف والعراقيون يواصلون تفضيل ((الكاش))

بغداد/ متابعة صوت القلم:

أظهرت مؤشرات البنك المركزي العراقي استمرار ارتفاع حجم العملة النقدية المتداولة خارج الجهاز المصرفي، لتبلغ نحو 100.183 تريليون دينار في نهاية آب/أغسطس 2026، رغم تسجيلها تراجعاً مقارنة بالشهر السابق.

وبحسب البيانات، انخفضت العملة خارج المصارف من 100.792 تريليون دينار في نهاية تموز الماضي إلى 100.183 تريليون دينار في نهاية آب، بتراجع بلغ 609 مليارات دينار.

وأشارت البيانات إلى أن إجمالي العملة المصدرة بلغ 107.998 تريليونات دينار في نهاية آب، فيما بلغت العملة الموجودة لدى المصارف 7.815 تريليونات دينار، لتشكل الأموال المتداولة خارج المصارف نحو 92.8% من إجمالي العملة المصدرة.

وعلى أساس سنوي، ارتفعت العملة خارج المصارف من 92.560 تريليون دينار في نهاية عام 2025 إلى 100.183 تريليون دينار في آب 2026، بزيادة بلغت 7.623 تريليونات دينار.

وتسلط هذه المؤشرات الضوء على استمرار استحواذ النقد خارج الجهاز المصرفي على الحصة الأكبر من العملة المصدرة في العراق، في مؤشر يعكس استمرار الاعتماد الكبير على التعاملات النقدية خارج المصارف.

إعلانك في صوت القلم يضمن لك الإنتشار الأوسع



للتواصل
07730004671
sawtalqalam8 @ gmail.com
alnasday@yahoo.com

الشرطة العراقي يتجاوز الحسين اربد الاردني بثلاثية نظيفة في دوري ابطال اسيا ٢



بغداد_متابعة صوت القلم

حقق فريق الشرطة العراقي فوزاً ثميناً على مضيفه الحسين اربد الاردني بنتيجة 0-3، ضمن منافسات الجولة الرابعة من المجموعة الرابعة لدوري أبطال آسيا 2 لكرة القدم، في مواجهة سعى خلالها الشرطة الى تعزيز صدارته والاقتراب من حسم التأهل الى الدور المقبل.

وانطلقت المباراة عند الساعة السابعة مساءً بتوقيت العراق والاردن على ملعب عمّان الدولي.

وانتهى الشوط الاول بتقدم الشرطة بهدف دون مقابل للحسين اربد جاء الهدف عن طريق اللاعب كينغسلي فيديليس كوكو في الدقيقة 14.

وفي الشوط الثاني اضاف الشرطة هدفه الثاني عبر نفس اللاعب كوكو في الدقيقة 59 وفي الدقيقة 2+90 اضاف الشرطة هدفه الثالث من راسية رائعة من اللاعب مهند علي.

وبهذا الفوز رفع الشرطة رصيده في ترتيب المجموعة الى 10 نقاط بالصدارة، وتجمد رصيد الحسين اربد عند النقطة الخامسة بالمركز الثاني.

وكان الفريقان قد تعادلا بنتيجة 1-1 في مواجهة الذهاب التي أقيمت على ملعب الزوراء في بغداد ضمن الجولة الثالثة، اذ تقدم الحسين اربد بهدف عبد الله نصيب، قبل أن يدرك الشرطة التعادل في الدقائق الأخيرة عن طريق كريستيان باركو من ركلة جزاء.

الدوري العراقي يتقدم إلى المركز السادس في تصنيف الاتحاد الآسيوي



بغداد_متابعة صوت القلم

تقدم الدوري العراقي لكرة القدم إلى المركز السادس على مستوى منطقة غرب آسيا، ضمن تصنيف الاتحاد الآسيوي للمسابقات القارية، متجاوزاً نظيره الأردني، بفضل الفوز الذي حققه نادي الشرطة على الحسين إربد الأردني، بنتيجة 2-0.

ورفع العراق رصيده التراكمي إلى 41.346 نقطة، مقابل 40.880 نقطة للأردن، الذي تراجع إلى المركز السابع، فيما حصد العراق 7.333 نقاط خلال العام الحالي.

ويعزز هذا التقدم حظوظ الكرة العراقية في الاحتفاظ بمقعدين مباشرين في البطولات الآسيوية لموسم، بواقع مقعد في دور المجموعات لدوري أبطال آسيا للنخبة، وآخر في دور المجموعات لدوري أبطال آسيا 2.

وجاء ترتيب دوريات غرب آسيا في التصنيف على النحو الآتي: السعودية أولاً، والإمارات ثانياً، وإيرانثالثاً، وقطر رابعاً، وأوزبكستان خامساً، والعراق سادساً، والأردن سابعاً، والكويت ثامناً، وعُمان تاسعاً، والبحرين عاشراً، وتركمانستان حادي عشر، ولبنان ثاني عشر، وقيرغيزستان ثالث عشر، والهند رابع عشر.

مانشستر يونايتد يعود للحياة بفوز تاريخي على روما

بغداد_متابعة صوت القلم

نجح فريق مانشستر يونايتد في العودة للحياة، بعدما حقق فوزًا تاريخيًا على ضيفه روما في بطولة دوري أبطال أوروبا، على طريقة بطلها التاريخي ريال مدريد.وفاز مانشستر يونايتد على ضيفه روما بنتيجة 2-3، خلال المباراة التي جمعت بينهما، على ملعب أولد ترافورد، في الجولة الرابعة من مرحلة الدوري بالبطولة الأوروبية.

وافتتح الأرجنتيني ماتياس سولي التسجيل لفريق العاصمة الإيطالية في الدقيقة 11 من عمر المباراة، بتسديدة يسارية مميزة، بعد الانفراد بمرمى الحارس سيني لامينس.

وأضاف الهولندي دونيل مالين الهدف الثاني لـ"الذئاب" في الدقيقة 17 من عمر المباراة، وذلك من ركلة جزاء سددها ببراعة في مرمى الحارس البلجيكي.

وأعاد لاعب الوسط البرتغالي برونو فيرنانديز فريقه مانشستر يونايتد للمباراة في الدقيقة 58، عندما سجل هدف تقليص الفارق من ركلة جزاء.

وأرسل فيرنانديز عرضية في الدقيقة 83، أخطأها مدافع روما، لتصل إلى ماتيوس كونيا الذي سجل هدف التعادل.

وجاء هدف الفوز القاتل لـ"الشياطين الحمر" عن طريق ماتيوس كونيا أيضًا، وتحديدًا في الدقيقة 86، عندما انفرد بالمرمى من اليمين، ليسدد كرة قوية سكنت شباك الفريق الإيطالي.

صحيح أن كونيا تعرض للطرد بعد ذلك، في الوقت بدل الضائع من عمر المباراة، غير أن ذلك لم يمنع فريقه الإنجليزي من تحقيق انتصار غاب منذ سبتمبر/أيلول الماضي.ومنذ الفوز على فريق صباح التركي 0-4 في الجولة الأولى من دوري أبطال أوروبا، خاض مانشستر يونايتد 9 مباريات قبل مواجهة روما، لم يحقق خلالها أي فوز، واكتفى بـ3 تعادلات، مقابل 6 هزائم.الفوز على روما رفع رصيد مانشستر يونايتد إلى 6 نقاط، يحتل بها المركز السابع عشر في جدول الترتيب بالبطولة الأوروبية، فيما توقف رصيد "الذئاب" عند 4 نقاط في المركز التاسع عشر.

الغريب أن مانشستر يونايتد نجح في قلب تأخره بثنائية نظيفة إلى فوز تاريخي، كما فعل ريال مدريد مع روما أيضًا في الجولة الثانية من مرحلة الدوري بالبطولة الأوروبية، عندما كان متأخرًا بنتيجة 3-1، قبل أن يُنهي المباراة لصالحه بنتيجة 3-4.

ويأمل الفريق الإنجليزي أن تكون تلك "الريمونتادا" بمثابة نقطة انطلاق جديدة، كما حدث مع ريال مدريد، حيث نجح في الفوز بجميع مبارياته منذ ذلك الحين، بما في ذلك مباراة الكلاسيكو ضد الغريم التقليدي برشلونة.

سيغيب عن سلسلة معارك.. إصابة رودري أسوأ مما كشفه برشلونة



بغداد_متابعة صوت القلم

تلقى برشلونة ضربة معنوية قبل المواجهة المرتقبة أمام أتلتيكو مدريد، بعدما تم الكشف عن تفاصيل أكثر إثارة للقلق بشأن إصابة لاعب الوسط رودريجو هيرناندیز، قد تؤدي إلى أن غيابه قد يمتد لنحو شهر كامل، ليحرم الفريق من خدماته في سلسلة من المباريات المهمة.

وكان النادي الكتالوني قد أعلن اليوم، في بيان طبي رسمي، أن الفحوصات التي خضع لها رودري أكدت تعرضه لإصابة طفيفة في العضلة ذات الرأسين الفخذية بالساق اليمنى، عقب شعوره بانزعاج عضلي خلال مواجهة أستون فيلا، لكنه لم يحدد مدة غيابه، مكتفيا بتأكيد أنه لن يلحق بمواجهة أتلتيكو مدريد في الليجا، الأحد المقبل.

تمزق عضلي وليس إصابة طفيفة

وبحسب صحيفة "سبورت"، فإن الفحوصات أكدت تعرض اللاعب لتمزق في العضلة ذات الرأسين الفخذية بالساق اليمنى، وهو ما قد يبعده عن الملاعب لمدة أربعة أسابيع، في تطور يكشف أن الإصابة أكثر تأثيرًا مما أوحى به البيان الطبي للنادي.

وبذلك، لن يقتصر غياب رودري على مواجهة أتلتيكو مدريد المقررة الأحد المقبل على ملعب متروبوليتانو، بل سيمتد ليشمل مباريات أخرى خلال الأسابيع المقبلة.

مباريات مهمة

وأوضحت الصحيفة أن رودري سيغيب عن مواجهة فياريال يوم 22 نوفمبر، كما لن يسافر مع الفريق إلى باكو لمواجهة صباح في دوري أبطال أوروبا، فضلاً عن غيابه أمام ديبورتيفو.

ومن المنتظر أيضًا أن تؤثر الإصابة على مشاركته مع منتخب إسبانيا خلال فترة التوقف الدولي في نوفمبر، إذ كان من المقرر انضمامه إلى معسكر الفريق لخوض مباراتين دوليتين.

وفي حال استمرت فترة التعافي المتوقعة، قد يغيب اللاعب كذلك عن مواجهة سيلتا فيجو في الدوري الإسباني ومباراة مانشستر سيتي في دوري أبطال أوروبا، على أن يتحدد موقفه النهائي وفقًا لاستجابته للعلاج.

وتزداد صعوبة الموقف بالنسبة للمدرب هانز فليك بالنظر إلى الدور الذي لعبه رودري خلال الموسم الحالي، إذ شارك في 14 مباراة رسمية مع برشلونة، بإجمالي 945 دقيقة، وكان ضمن التشكيل الأساسي في 11 مناسبة.

كما أصبح اللاعب عنصرًا أساسيًا في حسابات المدرب الألماني خلال الفترة الأخيرة، بعدما بدأ ست مباريات من آخر سبع خاضها الفريق، ما يفرض على فليك إعادة ترتيب خياراته في وسط الملعب خلال فترة غيابه.

ويبرز مارك بيرنال، الذي شارك بدلًا من رودري في الشوط الثاني أمام أستون فيلا وقدم انطباعًا جيدًا، إلى جانب فرينكي دي يونج، ضمن الخيارات المتاحة لتعويض غياب اللاعب.

برشلونة يوقف قطار أستون فيلا بـ"سحر لامين ومهارة رافينيا"

بغداد_متابعة صوت القلم

عاد برشلونة إلى طريق الانتصارات بدوري أبطال أوروبا، بعد فوزه الثمين على ضيفه أستون فيلا، بنتيجة 3/0.وأقيمت المباراة بملعب كامب نو، ضمن الجولة الرابعة بمرحلة الدوري ببطولة دوري أبطال أوروبا.

وكان البارسا قد خسر في الجولة الماضية أمام باريس سان جيرمان، بنتيجة 4/2، لكنه عاد اليوم وحقق الانتصار الثالث ليرفع رصيده إلى 9 نقاط في الوصافة.

أما أستون فيلا، فتكبد خسارته الأولى بهذا الدور، بعدما حقق 3 انتصارات متتالية من قبل، ليتجمد رصيده عن 9 نقاط أيضا في المركز الثالث.وسجل ثلاثية برشلونة: لامين يامال (ق7)، رافينيا (ق53, 65).وقدم برشلونة مباراة مميزة خاصة على الجانب الهجومي في ظل لجوء المدير الفني هانز فليك للضغط المتقدم على المنافس.وأضاع لاعبو البارسا عدة فرص محققة لزيادة رصيدهم من الأهداف، وسط تألق واضح للامين يامال.

على الجانب الآخر عانى أستون فيلا من الضغط الكتالوني المتقدم ووقع لاعبوه في أخطاء فادحة كلفتهم الخسارة

لكن رغم ذلك شكل الفريق الإنجليزي خطورة كبيرة على مرمى خوان جارسيا، خاصة في الشوط الأول، الذي حصل فيه أستون فيلا على 4 فرص خطيرة.

بخطأ ساذج وقذيفة صاروخية.. بايرن ميونخ يسقط أتلتيكو في عقر داره

بغداد_متابعة صوت القلم

حقق بايرن ميونخ فوزًا ثمينًا على حساب مضيفه أتلتيكو مدريد بهدفين دون رد، في المباراة التي جمعتهما على ملعب متروبوليتانو، ، ضمن منافسات الجولة الرابعة من مرحلة الدوري ببطولة دوري أبطال أوروبا، ليعود الفريق البافاري بالنقاط الثلاث من قلب العاصمة الإسبانية.

جاء الهدف الأول في الدقيقة 54، بعد خطأ ساذج من المدافع روبن لو نورماند، حيث استلم الكرة داخل منطقة جزاء أتلتيكو مدريد، لكنه تباطأ في التصرف بها، سواء من خلال تمريرها أو إبعادها عن منطقة الخطورة، ليضغط عليه الشاب لينارت كارل وينجح في استخلاص الكرة منه، قبل أن يضعها داخل الشباك، مستغلًا هدية دفاعية غير متوقعة من الفريق الإسباني.

فيما جاء الهدف الثاني في الدقيقة 74، بعدما استقبل كونراد لايمر تمريرة رائعة من هاري كين ليخترق داخل منطقة الجزاء، قبل أن يطلق تسديدة صاروخية قوية سكنت الشباك، ليؤكد تفوق بايرن ميونخ ويحسم المواجهة لصالح فريقه.

وسجل بايرن ميونخ هدفًا ثالثًا في الدقيقة 80، لكن الحكم ألغاه بعد العودة إلى تقنية الفيديو، بسبب وجود خطأ على المدافع دايوت أوباميكانو، ليكتفي الفريق الألماني بثنائية نظيفة.فرض بايرن ميونخ سيطرته على مجريات اللعب خلال أغلب فترات المباراة، مستحوذًا على الكرة ومتحكمًا في إيقاع المواجهة، بينما اعتمد أتلتيكو مدريد على الهجمات المرتدة، لكنه لم ينجح في تشكيل خطورة حقيقية على مرمى الحارس مانويل نوير.

ونجح الفريق البافاري في تجاوز الغيابات التي ضربت صفوفه خلال الفترة الأخيرة، خاصة على المستوى الهجومي، في ظل غياب جمال موسيالا ولويس دياز وسيرج جنابري وإسماعيل صيباري، بجانب مرض مدربه فينسنت كومباني، ليقدم أداءً قويًا وينتزع فوزًا مستحقًا من ملعب منافسه الإسباني.ورفع بايرن ميونخ رصيده إلى 8 نقاط، ليتقدم إلى المركز الثامن في جدول ترتيب مرحلة الدوري بدوري أبطال أوروبا، بينما تجمد رصيد أتلتيكو مدريد عند 4 نقاط، ليتراجع إلى المركز الثاني والعشرين، بعدما تلقى خسارته الثانية في المسابقة.

اجتماع استثنائي.. نادال على بعد خطوة من مجلس إدارة ريال مدريد



بغداد_ صوت القلم

بات أسطورة التنس الإسباني رافائيل نادال على وشك الانضمام إلى مجلس إدارة ريال مدريد، حيث سيُقدّم النادي ترشيحه لأعضائه في الجمعية العمومية يوم 21 نوفمبر/تشرين الثاني، وإذا تمت الموافقة عليه، كما هو متوقع، سينضم رسميًا إلى المجلس.

وأعلن نادي ريال مدريد، الذي سيعقد اجتماعاً استثنائياً للجمعية العمومية للموافقة على تعيين أسطورة التنس في بيان رسمي نشرته صحيفة "ماركا" ما يلي: "مقترح من مجلس الإدارة للموافقة عليه من قبل الجمعية العمومية الاستثنائية، بتعيين السيد رافائيل نادال باريرا عضواً في مجلس إدارة نادي ريال مدريد، وفقاً للمادة 46 من النظام الأساسي".

وأضاف: "في هذا الصدد، وافق المجلس بالإجماع على تقديم المقترح التالي إلى الجمعية العمومية الاستثنائية للموافقة عليه: المصادقة على تعيين السيد رافائيل نادال باريرا عضواً في مجلس إدارة نادي ريال مدريد، وفقاً للمادة 46 من النظام الأساسي".

وسيعقد الاجتماع العام العادي لنادي ريال مدريد يوم 21 من الشهر الجاري، الساعة 9:00 صباحًا للجلسة الأولى و10:00 صباحًا للجلسة الثانية، وسيتم خلال الاجتماع مناقشة المواضيع المعتادة: تقرير الرئيس؛ مراجعة واعتماد، إن وجد، تسوية الميزانية، والتقرير السنوي، والميزانية العمومية، وحساب الأرباح والخسائر للنادي، بالإضافة إلى الحسابات الموحدة مع الشركات التابعة، للسنة المالية 2025/2026؛ مراجعة واعتماد، إن وجد، الميزانية الموحدة للإيرادات والمصروفات وخطة الأنشطة للسنة المالية 2026/2027؛ رسوم العضوية المقترحة لموسم 2027/2028؛ بالإضافة إلى الأسئلة والتعليقات.

لكن المفاجأة الكبرى ستأتي مع الاجتماع العام الاستثنائي الذي سيبدأ مباشرة بعد ذلك، والذي سيتضمن بندًا واحدًا على جدول أعماله: تعيين رافائيل نادال عضوًا في مجلس الإدارة، فبالنسبة لريال مدريد، يُعد نادال أحد أعظم أساطير الرياضة على مر التاريخ، وقدوةً يُحتذى بها في إنجازاته الرياضية وشخصيته.

شكر رافائيل نادال نادي ريال مدريد عبر حساباته على مواقع التواصل الاجتماعي، على العرض، وأعلن قبوله له قائلاً: "أود أن أشكر الرئيس فلورنتينو بيريز ومجلس الإدارة على اقتراح انضمامي إلى مجلس إدارة ريال مدريد. لقد قبلت هذا الاقتراح بحماس كبير، وأنا متشوق للتعلم والمساهمة قدر المستطاع".

معتمدة في نقابة الصحفيين العراقيين بالرقم (٢١٦٠)
الخميس ٢٠٢٦/١١/٥ العدد (٤١٥) Thu 5/11/2026
صوت القلم

علاقات مجتمعية..

كيف تصنعي من زوجك رجل ناجح؟

يعد الزواج علاقة تشاركية في المقام الأول، لذلك فإن نجاح أحد طرفيها لا يكون إلا بتوفير الطرف الثاني، الظروف المناسبة لنجاحه وتقديم الدعم والمساندة له.

وعادة ما تساهم الزوجة المثالية في مساندة زوجها وتقديم جميع أنواع الدعم اللازم له، لتحقيق ما يصبو إليه من إنجازات وأهداف.

فيما يلي 5 نصائح مفيدة للزوجة تمكّنها من المساهمة في نجاح زوجها:



-1 تجنب التذمر المستمر

يساهم تذمر المرأة المستمر في إشاعة جو من التوتر وعدم الاستقرار في المنزل، وهذا بدوره يؤثر سلباً على أداء الرجل في عمله، لذا حاولي أن تتجنبي هذا السلوك لإعطاء زوجك فرصة للتركيز على ما يفعل، وتحقيق ما يصبو إليه.

-2 التشجيع على المثابرة في العمل

حاولي أن تشجعي زوجك على العمل الجاد، وقدمي له الإطراء والثناء على جهوده التي يبذلها، وتجنبي توجيه أي عبارات سلبية له، قد تؤدي إلى تثبيط عزيمته أو تؤثر على روحه المعنوية.

-3 توفير جو مريح للزوج

جربي توفير جو هادئ ومريح لزوجك أثناء تواجده في المنزل سواء أكان في وضعية العمل أو الاسترخاء، لأن ذلك يعود على أدائه بالنفع ويساعده على تقديم أفضل ما لديه.

-4 تعزيز ثقته بنفسه

قد تختل ثقة الرجل بنفسه عندما يمر بمرحلة يفشل فيها بتحقيق ما يصبو إليه، لذا عليك أن تساهمي في تعزيز ثقته بنفسه، ورفع معنوياته، حتى يتمكن من إعادة الكرة ومتابعة مسيرته نحو النجاح.

-5 المشاركة في إيجاد الحلول

إن واجه زوجك أي صعوبات أو مشاكل في عمله، حاولي أن تهتمي لأمره وتساهمي في التفكير بحلول لهذه المشاكل، وإن لم تتمكني من إيجاد الحلول، قدمي له الدعم النفسي والعاطفي لكي يتمكن من تخطي المصاعب التي يواجهها.

دراسات حديثة

العالم يواجه ((الانزلاق نحو الصمت)).. بسبب تأثير التكنولوجيا

كشفت دراسة حديثة عن تراجع مقلق في عدد الكلمات التي ينطق بها البشر يومياً، ما أثار تساؤلات واسعة حول تأثير التكنولوجيا على علاقاتنا الإنسانية وطريقة تواصلنا مع العالم.

وبحسب الدراسة التي أجرتها جامعتا ميزوري وأريزونا الأمريكيتان، فإن الإنسان بات يتحدث أقل بمعدل 338 كلمة يومياً مقارنة بما كان عليه الحال قبل سنوات، في ظاهرة وصفها الباحثون بأنها "انزلاق نحو الصمت".

وأظهرت النتائج أن متوسط الكلمات المنطوقة يومياً انخفض من نحو 16 ألف كلمة عام 2005 إلى حوالي 12,700 كلمة فقط حالياً، أي بتراجع يقارب 28% خلال عقدين.

ويرى الباحثون أن الهواتف الذكية ومنصات التواصل الاجتماعي لعبت دوراً رئيساً في هذا التغيير، إذ استبدلت المحادثات المباشرة بالرسائل النصية والبريد الإلكتروني والتفاعل الرقمي السريع.

الأجيال الشابة الأكثر تأثراً

الدراسة لفتت إلى أن التراجع يبدو أكثر حدة بين الشباب، الذين فقدوا مئات الكلمات اليومية مع انتقال حياتهم الاجتماعية إلى الشاشات والتطبيقات.

فبدلاً من الأحاديث الطويلة واللقاءات العفوية، بات التواصل يعتمد بشكل متزايد على الاختصارات والرموز التعبيرية والرسائل القصيرة، ما يغيّر طبيعة اللغة نفسها ويقلّص مساحة الحوار الإنساني.

حين تختفي الأحاديث اليومية

الباحثون أشاروا أيضاً إلى أن التكنولوجيا لا تغيّر طريقة الكلام فقط، بل تقلل فرصه الحقيقي، وتختصر المشاعر في "إيموجي" بدل الكلمات.

وفي ظل هذا التحول، يؤكد الباحثون أن الحديث المباشر بين البشر لا يزال عنصراً أساسياً للصحة النفسية والشعور بالانتماء، محذرين من أن فقدان "الكلمة" قد يعني فقدان جزء من إنسانيتنا نفسها.

أصلاً. ففي المتاجر الذكية، وماكينات الدفع، وتطبيقات طلب القهوة والطعام، أصبحت الآلات تؤدي دور البشر، ما يقلّص لحظات الحديث العابرة التي كانت جزءاً من الحياة اليومية.

ويتساءل معدّو الدراسة: أين ذهبت تلك الكلمات؟ وهل اختفت معها القصص والنكات والأغاني والحوارات العائلية؟.

هل نفقد شيئاً أكبر من الكلمات؟

المقال الذي أثار تفاعلاً واسعاً ربط بين هذا التراجع وبين شعور متزايد بالعزلة والقلق وضعف الانتباه، خاصة مع هيمنة الصور والفيديوهات السريعة على حياتنا الرقمية.

ويرى عدد من المفكرين أن العالم الرقمي يدفع البشر تدريجياً نحو تواصل أسرع لكنه أكثر سطحية، حيث تحل الشاشة محل اللقاء

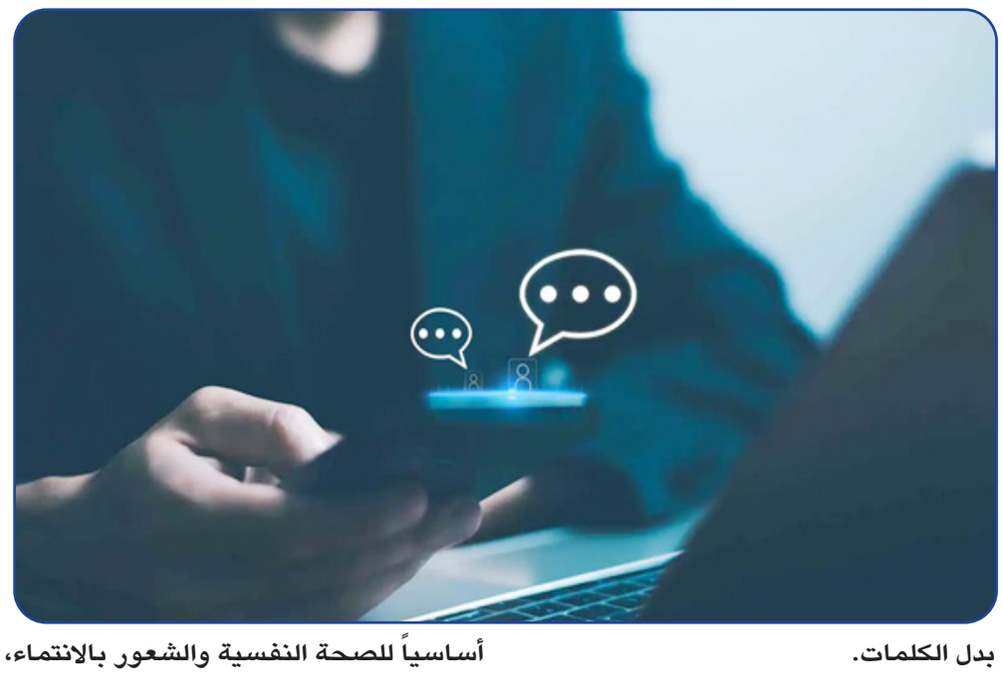

اسرار الطبخ ..

الكنافة العراقية بالشعرية



المقادير:

- كيلو شعرية
- 2 كوب (500 مل) حليب
- 3 ملاعق كبيرة نشا
- ¾ كوب (112.5جم) سكر
- ملعقة كبيرة بيكنج باودر
- 2 ملعقة كبيرة زيت نباتي
- ملعقة صغيرة فانيليا
- ½ ملعقة حبهان مطحون
- ¼ كوب (50 جم) مكسرات للتزيين

طريقة التحضير:

- تسخين الفرن مسبقًا على حرارة 180 درجة مئوية
- وضع الزيت على نار متوسطة
- تكسير الشعرية وإضافتها إلى الزيت وتقليبها حتى تكتسب لونًا ذهبيًا
- وضع الشعرية في صينية فرن بطريقة متساوية داخل القالب
- في وعاء، وضع الحليب والسكر والنشا والبيكنج باودر والفانيليا والحبهان
- تقليب المكونات حتى يمتزج الخليط
- إضافة خليط الحليب إلى الشعرية وإدخالها الفرن من 30 40- دقيقة حتى تنضج
- -إخراج الصينية من الفرن وتزيينها بالمكسرات
- إدخال الصينية الفرن لمدة 3 دقائق حتى تتحمص المكسرات
- تقطيع الكنافة بعد أن تبرد قليلًا ثم تقديمها مع القطر

أخطاء ومحاذير

أخطر مما تتوقع ..الحذر من دخول المنزل بالحذاء

تعد عادة خلع الحذاء عند عتبة المنزل من التقاليد الأساسية في بعض المجتمعات، بينما تعد في مجتمعات أخرى عادة غير مألوفة بل وتجاوزا لقواعد "الاتيكيت"، لكن العلماء لهم رأي آخر من خلال دراسات حديثة.

حذر عالمان متخصصان في مقال لهما من مخاطر دخول المنازل بالأحذية التي يتم ارتداؤها في الخارج، وقالوا إن ما "تجره أسفل حذائك هو آخر شيء يخطر ببالك".

والعالمان اللذان كتبا المقال هما مارك باتريك تايلور، كبير علماء البيئة في هيئة حماية البيئة في فيكتوريا بأستراليا، وغابرييل فيليبيللي، أستاذ علوم الأرض في جامعة إنديانا، اللذان أمضيا نحو 10 سنوات في إجراء أبحاث حول الملوثات في البيئة الداخلية.

ويشير المقال إلى أنه رغم الجدل حول دخول المنزل بالحذاء أو ضرورة خلعه، فإن العلم يميل نحو خلع الحذاء و"ترك



الأوساخ خارج الباب".

وتوصلا إلى أن حوالي ثلث الملوثات من خارج المنزل تأتي أما عن طريق الهواء أو عبر قيعان الأحذية، ووجدا أن بعض الكائنات الحية الدقيقة الموجودة على الأحذية والأرضيات هي مسببات الأمراض المقاومة للأدوية، مثل الجراثيم التي تأتي من المستشفيات والتي يصعب علاجها.

وكذلك تحمل الأحذية السموم المسببة للسرطان، التي تأتي من بقايا الطرق الإسفلتية والمواد الكيميائية في الحشائش التي تعطل عمل الغدد الصماء.

وقاس العالمان في دراساتهم السابقة مستويات المعادن السامة (مثل الزرنيخ والكادميوم والرصاص) داخل المنازل في 35 دولة، وتوصلا إلى أن العديد من الملوثات ومن أهمها الرصاص عديمة الرائحة واللون، لذلك قد لا تعرف ما إذا كنت معرضا لها أم لا.

ويقول العلم إن هناك علاقة قوية للغاية بين الرصاص في المنزل والموجود في تربة فناء المنزل، وما يساعد على دخوله المنزل هو الأوساخ المتساقطة من الفناء أو الأحذية أو الحيوانات الأليفة.

وبصرف النظر عن الجدل بشأن الموضوع، يقول العالمان إن من الأسهل خلع الحذاء عند الباب.

ويقول المقال: "يؤدي ترك حذائك عند الباب إلى ترك مسببات الأمراض الضارة هناك أيضا... نعلم جميعا أن الوقاية أفضل بكثير من العلاج، وخلع الأحذية عند الباب هو نشاط وقائي أساسي وسهل للكثير منا".

وفي حال الحاجة لارتداء حذاء دعم للقدم داخل المنزل، فقط استخدم الأحذية الداخلية لكن لا ترتديها خارج المنزل أبدا.

تدبير منزلي

من المطبخ إلى غرفة النوم.. مصادر خفية تلوث هواء منزلك

قد يعتقد كثيرون أن إغلاق النوافذ والبقاء داخل المنزل يوفر الحماية من تلوث الهواء، لكن مصادر التلوث لا تقتصر على الشوارع والمناطق الصناعية، إذ يمكن أن تتسبب أنشطة منزلية يومية في تدهور جودة الهواء داخل الغرف، بما ينعكس سلبًا على صحة الجهاز التنفسي.

وحذّر الدكتور براشانت ساكسينا، من 4 مصادر شائعة للتلوث المنزلي، قد تؤدي إلى الحساسية، والصداع، ومشكلات التنفس.

أبخرة الطهي

أوضح ساكسينا، في تصريحات لمجلة "إتش تي لايف ستايل"، أن القلي والشواء يطلقان جزيئات دقيقة ودخانًا يمكن أن يصل إلى الرئتين، بينما تنتج مواقد الغاز ثاني أكسيد النيتروجين الذي قد يسبب تهيج المجاري التنفسية.

ونصح بتشغيل شفاط المطبخ أثناء إعداد الطعام، مع توفير تهوية مناسبة للحد من تراكم الملوثات.

المنظفات ومعطرات الجو

وأشار إلى أن بعض منتجات التنظيف، ومعطرات الجو، والشموع المعطرة، تطلق مركبات عضوية متطايرة، قد تسبب تهيج العينين، والصداع، وصعوبة التنفس، خاصة لدى المصابين بالربو.

ودعا إلى تقليل استخدام البخاخات المعطرة، واختيار منتجات خالية من العطور قدر الإمكان.

الغبار في الأثاث

ولفت الطبيب إلى أن السجاد، والستائر، والمراتب، والأثاث المنجد، قد تحتجز الغبار وحبوب اللقاح وعث الغبار، ما يزيد احتمالات العطس، والسعال، وظهور أعراض الحساسية.

وأكد أهمية التنظيف المنتظم، وغسل أغطية الأسرّة، واستخدام المكنسة الكهربائية لإزالة الملوثات المتراكمة.

الرطوبة والعفن

وحذّر ساكسينا من أن تسرب المياه، وضعف التهوية، يساعدان على نمو العفن، الذي قد يؤدي إلى تفاقم أعراض الحساسية والربو.

وشدد على ضرورة إصلاح التسريبات، وتجفيف الأسطح الرطبة، وتحسين التهوية، مؤكدًا أن نظافة المنزل الظاهرة لا تعني بالضرورة خلو هوائه من الملوثات الضارة.

هاجس القلب

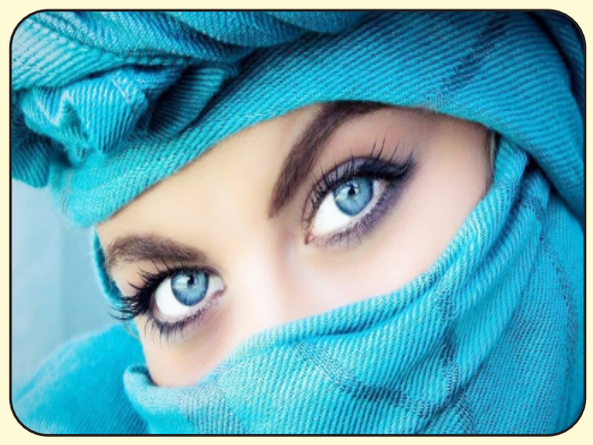

كاتب عن عشرتك خوش تقرير
وي لحظة اوداعك راح ارفقه
واحسبلك عدد زلاتك ويـــاي
اقراهن على اذنك ورقه ورقه
واگلك روح لطفا گلبي مسدود
حصرا ينفتـــــــح لليستحقه

اقتباسات

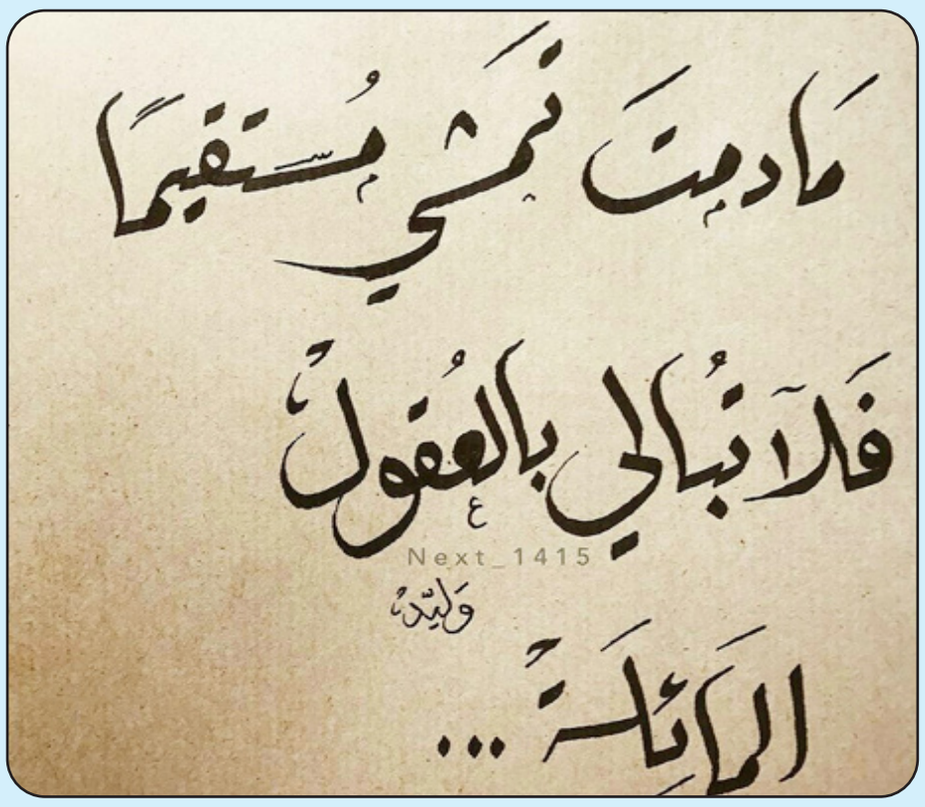

حكمة وعبرة

سوء الظن

كان أحد الأباء يســـتعد للإحتفال بزواج ولده ، كل الجيران يعلمون جيدًا مدى حب الأب لإبنه وكيف كان مشغولًا للتحضير لهذا اليوم وهو أن يرى ولده عريساً .
دعا جميع جيرانه لوليمـــة الغداء،لكن جاره الملاصق لبيته لم يحضر أحد منهم إلا الإبن الصغـــير ، حضر وبسرعة خرج من الوليمة بعد أن أكل منها القليل.
كان والد العريس يراقب المشهد، ويتسائل : ما هـــذا الجار الذي لا يقف مع جاره في هذا الموقف؟
وما هذا الجـــار الذي لم يحضر أبوهم أو حتى الولد الكبير على الأقل؟
والد العريس اصابـــه الإنزعاج من جاره وخواطر كثيرة مرت على افكاره.
بعد إكتمال الوليمة بدا المدعوون بالتاهب بإحضار الســـيارات لجلب العروس من بيت أبيها في تلك الأثناء جاء الإبن الصغير لجـــاره بســـيارته للمســـاهمة بزفاف العروســـين، لكن والـــد العريس رفض بانزعاج،وقال له : لا نريد مشـــاركتكم ،عندنا ســـيارات كثيرة، سكت الولد ولم ينطق بحرف واحد .
بعد العشـــاء وإكمال مراسيم الفرح، و بعـــد أن غادر جميـــع المدعوين للعرس وعادوا ادراجهم ، وإذ بجنازة ، تخرج من بيت جاره من غـــير عويل ولا صراخ ولا ضجيج..فسأل والد العريس من المتوفي؟
فرد عليه الإبن الكبـــير لجاره إنه والدي توفى ظهر اليوم، وعند شـــعوره بالوفاة أوصانا بالحفـــاظ على الهـــدوء وعدم إظهـــار الحزن إذا وافـــاه الأجل لتكتمل فرحتكم بولدكـــم، لأنه يعرف مدى حبك لولدك الوحيد، وأوصانا والدي أن تخرج الجنازة بعد إنتهاء الفرح حتى لا تتعكر فرحتكم .
هنا وقعت الحادثة كالصاعقة على والد العريس عندما ظن السوء بجيرانه، وقال : والله لو كنت أنا مافعلتها، ولكن الرجولة لها أهلها ولا يفعلها إلا الرجال.
إن من أشـــد الظلم هو أن تســـئ الظن بشخص بريئ وعدم التماس الأعذار.
قال تعالى : ﴿ يا أيها الذين آمنوا اجتنبوا كثيرًا من الظـــن إن بعض الظن إثم و لا تجسسوا و لا يغتب بعضكم بعضًا ﴾.
قال تعالى :
﴿ ومن يكسب خطيئة أو إثمًا ثم يرم به بريئاً فقد احتمل بهتانًا وإثمًا مبينًا ﴾.

كل يوم معلومة

٦ مؤشرات تكشف أن جهازك معرض لاختراق محتمل

قد يكون هاتفك الذكي مكشـــوفاً أمام جهة تراقب تحركاتك وتقرأ رســـائلك وتتابع نشاطك اليومي، من دون أن تلاحظ أي تغيير واضح على الشاشة.
مع تطور برمجيات التجســـس، لم يعد اخـــتراق الأجهزة يتطلب بالـــضرورة تعطيلهـــا أو إظهار رســـائل تحذيرية، إذ تســـتطيع بعض الأدوات العمـــل في الخلفية وجمع المعلومات وإرســـالها إلى جهات خارجية بصمت.
وتزداد خطورة هذه الممارســـات مع تحول الهواتف إلى مستودعات تضم الصور والمحادثات والبيانات المصرفية والمعلومات الشخصية. وبينما تتطور وســـائل الحماية، تتطور أيضاً أســـاليب اســـتغلال الثغـــرات الأمنيـــة وصلاحيـــات التطبيقات للوصـــول إلى بيانات المستخدمين.
البطارية والحرارة :يأتي الاستهلاك غير المعتاد للبطاريـــة في مقدمة المؤشرات التي تســـتحق الانتباه، خصوصـــاً عندما يفقـــد الهاتف شحنه بسرعة رغم عدم استخدامه بكثافة.لكـــن هـــذه العلامات لا تثبت وحدهـــا وجود اختراق، فقد ترتبـــط أيضاً بتطبيقـــات عادية أو تحديثـــات النظـــام أو تقادم البطارية.اســـتهلاك الإنترنت :قد تكشف مراجعة استهلاك بيانات الهاتف عن نشـــاط غـــير مألوف لبعض التطبيقـــات. فالبرمجيات التي تجمع الصور أو الرســـائل أو بيانات الموقع تحتاج إلى إرســـال المعلومات إلى خوادم خارجية، وهو ما قد ينعكس على حجم البيانات المستهلكة.لذلك، ينصح بمراجعة إحصـــاءات اســـتهلاك الإنترنت وتحديد التطبيقات التي تستخدم كميات كبـــيرة مـــن البيانات في الخلفية من دون مبرر واضح.
نشاط الكاميرا والميكروفون
توفـــر أنظمة التشـــغيل الحديثة مؤشرات مرئية لتنبيه المســـتخدم عنـــد اســـتخدام الكامـــيرا أو الميكروفـــون. في هواتـــف آيفون، تظهر نقطة خضراء عند تشغيل الكاميرا، ونقطـــة برتقالية عند استخدام الميكروفون.
كما توفر أجهزة أندرويد الحديثة مؤشرات مشـــابهة تتيح معرفة التطبيـــق الـــذي يســـتخدم هذه المكونات. ويســـتدعي ظهور هذه العلامات في أوقـــات غير متوقعة مراجعة صلاحيـــات التطبيقات وســـجل الوصـــول إلى الكامـــيرا والميكروفون.
تطبيقـــات مجهولة :قـــد تختبئ بعـــض أدوات التجســـس خلف أسماء تبدو مألوفة، مثل تطبيقات تحسين الأداء أو خدمات النظام. لذلـــك، ينبغـــي مراجعـــة قائمة التطبيقـــات المثبتـــة والتأكد من مصدرها ووظائفها.
ومـــن العلامـــات التي تســـتحق الانتباه حصول تطبيق بسيط على صلاحيات واســـعة، مثل الوصول إلى الرســـائل أو سجل المكالمات أو الموقع الجغـــرافي، من دون حاجة فعلية إلى هذه المعلومات.
رسائل غريبة :قد تظهر مؤشرات أخرى، مثل رسائل تسجيل دخول لم يطلبها المستخدم، أو تنبيهات بشـــأن تغيير كلمات المـــرور، أو أجهـــزة غـــير معروفـــة متصلة بحساباته. ولا يعني ظهور علامة واحـــدة بالـــضرورة أن الهاتف يتعـــرض للتجســـس، فارتفاع الحرارة أو اســـتنزاف البطارية قد ينتجان عن أسباب تقنية طبيعية. لكن اجتماع عـــدة مؤشرات غير مبررة يستحق إجراء فحص أمني أكثر دقة.

تســـلية

كلمات متقاطعة

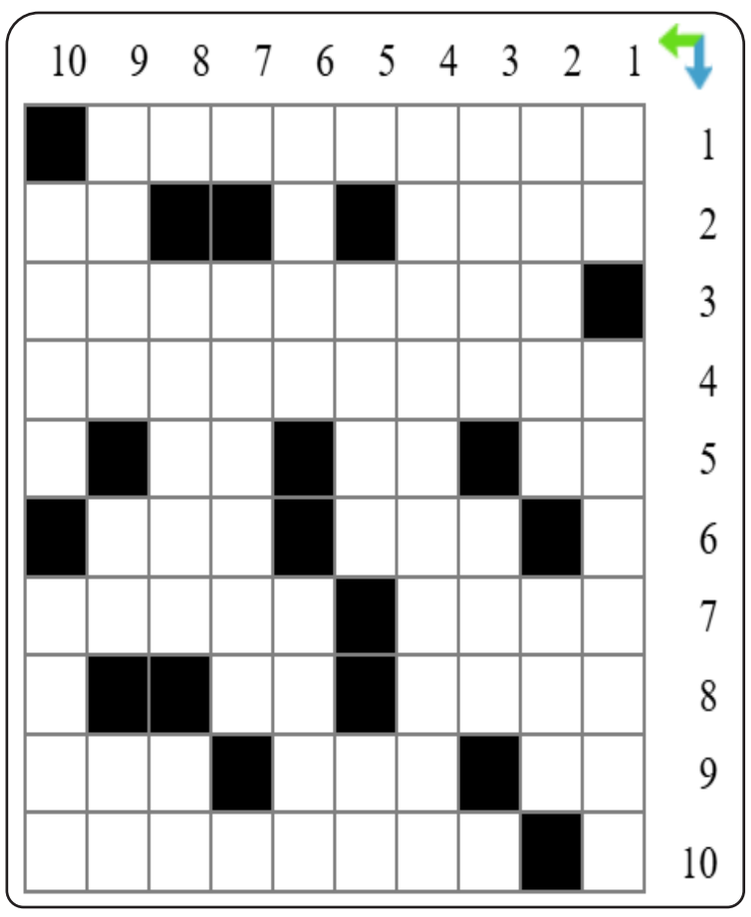

الافقي

1أشهر كاتب قصص خرافية للأطفال في الغرب
2يتكلم o انهض
3روائي مصري راحل حائز جائزة نوبل.
4الشاعر كاتب قصيدة "أخي جاوز الظالمون المدى"
5نصف دادا o نصف شومر o تفيد تفسير المعنى والاسترسال.
6قضى وقتا o غطى وحجب.
7يسهر على الحماية من الخطر أو السرقة o أديب وروائي انجليزي كتب رواية ديفيد كوبرفيلد.
8وقت مغيب الشمس o نصف خروب
9بحر o سهولة o تكلفة
10أديب وفيلسوف انجليزي ساخر.

العمودي

1ملكي o ممثل مصري يقوم غالبا بدور الأب الحنون.
2الصفا (معكوسة) o بناء أو مكان واجبة حرمته.
3جبل ياباني o حجر ابيض صلب ناعم الملمس.
4أشهر أديب انجليزي على مستوى العالم.
5دراسات وتمحيص o ما يبلغه الانسان من عمره.
6توضأ دون ماء o مدينة فلسطينية جنوب غرب الخليل.
7أجهزة وبرمجيات الكمبيوتر.
8قدمت الثمين فداء لك o حاجز مائي.
9ما تعطاه العروس يوم زفافها o دق وقرع o بيت العصفور.
10الشكل الخارجي o بطل اسطوري اسباني انتجت قصصه سينمائيا وتلفزيونيا.

الحمل
21 آذار إلى 20 نيسان



انفراجة كبيرة على المستوى الشخصي والعاطفي. ستعيش أياما جميلة خلال هذه الفترة، ولكن عليك أن تكون واثقا في نفسك وواضحا تمتع باللحظات الجميلة واستغل الظروف الجيدة التي تمر بها الآن.

الثور
21 نيسان إلى 20 أيار



عندما يقترب من حولك إليك، سيشعرون بحبك وجودك وكرمك وتعاونك. أما إذا كنت وحيدا، ستشعر أنك منبوذ من الآخرين. من الصعب جدا عليك أن تفسر تصرفات من حولك، ولكن في الواقع المشكلة تكمن في عدم التفكير في الأمور بطريقة موضوعية.

الجوزاء
21 أيار – 20 حزيران



أفكارك مختلفة جدا اليوم، ولذلك ربما يعارضك من حولك ويقفون في طريقك. ربما يحقد عليك هؤلاء ويخافون من أن تكتشف شيئا جديدا أو فكرة جديدة. لا تنس أنك الوحيد المسؤول عن تصرفاتك وأنك الوحيد الذي تخطط لمستقبلك وليس أي شخص آخر.

السرطان
21 حزيران – 22 تموز

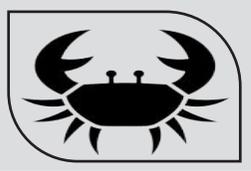

ربما يتدهور وضعك المادي من سيئ إلى أسوأ هذا اليوم. لا تحاول أن تعالج هذه المشاكل اليوم. استخدم كل ما تمتلك من أموال لإيقاف الكارثة التي أوشكت على الحدوث. حاول ان تكون هادئا عند التعامل مع الشخصيات العنيدة. لا تعتمد على الآخرين.

الاسد
23 تموز – 22 آب



إذا حاول أحد الأصدقاء أو المقربين أن يعطيك بعض النصائح التي تتعلق بالمال أو الاستثمار، فلا تهتم بها! ربما يكون الشخص الذي يسدي إليك النصيحة لا خبرة له في مجال الاستثمار والبورصة وقد تؤدي نصائحه إلى كارثة. لا ننصحك بالمشاركة في الأنشطة الجماعية اليوم.

العذراء
23 آب – 22 أيلول



ما تفكر به اليوم قد يحدث أمامك على الرغم من أنه شيء غير متوقع. ربما كنت تخطط بطريقة معينة للقيام بشيء ما، وفي النهاية تصرفت بصورة مختلفة تماما. حاول أولا أن تفكر بطريقة عقلانية بغض النظر عن النشاط الذي تقوم به حاليا.

الميزان
23 أيلول – 22 تشرين الأول



ستنعم بحياة عاطفية هادئة اليوم. ربما تلتقي ببعض الأشخاص والأصدقاء وستلاحظ ترابطا بينكم لم تلاحظه من قبل. الأسابيع المقبلة تتميز بالهدوء والاستقرار. الموسيقى هي سر سعادتك وهدوئك. استمع إليها في أي مكان. عليك أن تهتم بصحتك هذه الأيام حتى تستمتع بأوقاتك خلال الفترة المقبلة.

العقرب
23 تشرين الأول – 21 تشرين الثاني



تميل إلى تفويض شريك حياتك في كل أمورك وقضاياك. ربما تدرك اليوم أن هذا الأمر غير جيد بالنسبة لك. ستشعر أنك تدني نفسك دون مقابل. في الحقيقة، ستشعر أنك لا وجود لك في الحياة. عليك أن تستقل بنفسك عن الآخرين. اتخذ كل قراراتك بنفسك.

القوس
22 تشرين الثاني – 21 كانون الأول



مما تخاف اليوم؟ التواصل مع الأشخاص؟! ربما تمر بمرحلة صعبة جدا تربطك بالماضي. علاقاتك الفاشلة ربما تجرح مشاعرك وتؤثر على حياتك عموما. تخلص من الهواجس التي تشغل تفكيرك.

الجدي
22 كانون الأول – 19 كانون الثاني



خطوة حاسمة تحدد مستقبلك المهني اليوم، وفي حال تخطيت الموضوع فإن القادم سيكون أفضل وأكثر إشراقا. فترة متوترة مع الشريك، ومن الأفضل تقديم تنازلات طفيفة لتخطيها. إذا انتابك ألم خفيف في الرأس عالجه بنفسك لكن إذا عاودك باستمرار فالأمر يتطلب معالجة طبية.

الدلو
20 كانون الثاني – 18 شباط



باستطاعتك اليوم حل القضايا الطارئة، لأن لديك الكفاءة والقدرة على تحليل المستجدات والوضع الحالي بأعصاب هادئة وأسلوب منطقي. تتعرض لبعض المضايقات من الأهل بسبب علاقتك بالحبيب، لكنك سرعان ما تضع حدا لذلك. تشعر بالإرهاق اليوم بسبب كثرة الضغوط المحيطة بك.

الحوت
19 شباط – 20 آذار



أنت عاطفي جدا اليوم وربما تبتعد عن الواقع وتسرح في عالمك الخيالي. ننصحك بالراحة التامة حتى تستطيع التعامل مع القضايا الجادة. استعد وكن قويا حتى تستطيع إدارة المشاريع القادمة. أنت شخص متميز ولكن بحاجة إلى إدراة شؤونك بطريقة موضوعية.

الدخول للموقع

هيئة التحرير
07812930999

صوت القلم

المقالات و الآراء التي تنشر لا تعبر عن رأي الصحيفة و إنما تعبر عن آراء كُتابها

sawtalqalam8 @ gmail.com

alnasday@yahoo.com

الخميس ٢٠٢٦/١١/٥ | العدد (٤١٥) | معتمدة في نقابة الصحفيين العراقيين بالرقم (٢١٦٠) | ٢٥/جمادى الاول ١٤٤٨هـ | Thu 5/11/2026

عين على العالم

سماء تشرين الثاني تتزين بظواهر فلكية نادرة

يشهد شهر تشرين الثاني الحالي لوحة فلكية استثنائية تزيّن قبة السماء، حيث تلتقي ظواهر كونية بارزة يترقبها هواة الفلك حول العالم، انطلاقاً من التقارب المثير بين كوكبي المريخ والمشتري، وصولاً إلى اكتمال القمر العملاق، مروراً بزخات شهب الأسديات التاريخية.

وأفادت الجمعية الفلكية الإيطالية (UAI) بأن كوكبي المريخ والمشتري يخوضان سباقاً ظاهرياً لافتاً في خلفية كوكبة الأسد؛ إذ يتقارب الكوكبان، تدريجياً، حتى لحظة التجاوز المنتظرة ليلة 14 و15 تشرين الثاني، في مشهد بديع يمكن رصده بالعين المجردة والمناظير خلال الساعات التي تسبق شروق الشمس. وتتزامن هذه الرحلة مع اقترانات خلابة يشكلها الكوكبان مع القمر في مطلعه ونهايته.

وفي 24 تشرين الثاني، يترقب العالم ظهور "القمر العملاق"، حيث يكتمل قرص القمر بدراً وهو في أقرب نقطة له من الأرض (الحضيض المداري)، على مسافة تناهز 359 ألف كيلومتر، مما يجعله يبدو أكبر حجماً، وأكثر سطوعاً من المعتاد.

كما تستقبل ليالي الخريف زخة شهب "الأسديات"، المرتبطة بالمذنب الدوري "تمبل-توتل".

ولا تقتصر العروض السماوية على ذلك، إذ يشرق كوكب الزهرة فجراً بريق ساطع نحو الأفق الشرقي، ويلتحق به عطارد أواخر الشهر.

في المقابل، يظل زحل مرئياً خلال الجزء الأكبر من الليل، بينما يبلغ أورانوس حالة التقابل مع الشمس والمسافة الأدنى من الأرض، ما يجعله في أقصى درجات لمعانه السنوي.

واتساب يطرح ميزة جديدة لتنفيذ المهام مباشرة من المحادثات



يعمل تطبيق واتساب على طرح ميزة جديدة تحمل اسم Smart Text Actions، تتيح للمستخدمين تنفيذ مجموعة من المهام الشائعة مباشرة من داخل المحادثات، من خلال التعرف تلقائيا على المعلومات الواردة في الرسائل واقتراح إجراءات مناسبة للتعامل معها.وترصد الميزة الجديدة تفاصيل محددة داخل الرسائل، مثل أرقام الهواتف والتواريخ والمواعيد وعناوين البريد الإلكتروني، ثم توفر اختصارات تساعد المستخدمين على تنفيذ إجراءات مرتبطة بهذه المعلومات دون الحاجة إلى مغادرة المحادثة.

وذكر أن واتساب بدأ إتاحة الميزة لعدد من المستخدمين، عبر أحدث إصدارات التطبيق على نظامي أندرويد وiOS.

وتعمل الميزة من خلال التعرف تلقائيا على أنواع معينة من المعلومات التي تتم مشاركتها في المحادثات الفردية والجماعية، وعندما يكتشف التطبيق نصا مدعوما، يظهر تحته خط منقط للإشارة إليه. ويمكن للمستخدم الضغط مطولا على الرسالة التي تتضمن هذه المعلومات، أو النقر على النص المحدد، لتظهر قائمة منبثقة تضم اختصارات مرتبطة به، كما تعرض القائمة النص الذي جرى اكتشافه في أعلاها، حتى يتمكن المستخدم من التأكد من أن التطبيق تعرف على المعلومة الصحيحة.

وتتيح الميزة الجديدة تنفيذ إجراءات مختلفة وفقا لنوع المعلومات التي يتعرف عليها التطبيق، فعند اكتشاف رقم هاتف، يمكن للمستخدم نسخه أو إضافته إلى جهات الاتصال أو الاتصال به مباشرة.

أما عند التعرف على التواريخ والمواعيد، فيمكن نسخ المعلومات أو إضافتها إلى تقويم الجهاز أو إنشاء حدث جديد مباشرة من داخل التطبيق.

وبالنسبة إلى العناوين، تتيح الميزة فتحها في تطبيق الخرائط لاستخدامها في التنقل، بينما يؤدي الضغط على عنوان بريد إلكتروني إلى اقتراح إجراءات مثل إرسال رسالة باستخدام تطبيق البريد الإلكتروني الافتراضي للمستخدم.

كلوديا حنا تشارك في افتتاح مهرجان شرم الشيخ للمسرح الشبابي



خطفت الفنانة العراقية كلوديا حنا الأنظار خلال حضورها حفل افتتاح الدورة الحادية عشرة من مهرجان شرم الشيخ الدولي للمسرح الشبابي، بإطلالة أنيقة من دار عائشة للأزياء، جمعت بين رقي اللونين الأبيض والأسود ولمسات الفخامة التي أضفاها عقد الألماظ، لتلفت اهتمام الحضور بتناسق تفاصيل مظهرها واختياراتها التي جمعت بين الكلاسيكية والعصرية، بالتزامن مع مشاركتها في الدورة الحالية بصفتها عضوًا بلجنة مشاهدة واختيار العروض بالمهرجان.

ولا يقتصر حضور كلوديا حنا في مهرجان شرم الشيخ الدولي للمسرح الشبابي على مشاركتها في حفل الافتتاح، إذ تشارك في الدورة الحادية عشرة بصفتها عضوًا بلجنة مشاهدة واختيار العروض، في إطار دورها ضمن الفعاليات الفنية للمهرجان، الذي يحرص على إتاحة الفرصة أمام التجارب المسرحية المتنوعة، وتسليط الضوء على اتجاهات الإبداع والتجديد في فنون المسرح.

وتأتي مشاركتها في دورة تحمل اسم الفنانة القديرة سهير المرشدي، تقديرًا لمسيرتها الفنية الممتدة وإسهاماتها البارزة في المسرح والدراما المصرية، في احتفاء يعكس قيمة الرموز الفنية التي أسهمت في إثراء الحركة المسرحية.

وتأتي مشاركتها في دورة تحمل اسم الفنانة القديرة سهير المرشدي، تقديرًا لمسيرتها الفنية الممتدة وإسهاماتها البارزة في المسرح والدراما المصرية، في احتفاء يعكس قيمة الرموز الفنية التي أسهمت في إثراء الحركة المسرحية.

ويواصل المهرجان للعام الخامس على التوالي تعاونه مع فندق دريمز بيتش، الشريك المستضيف للفعاليات، إلى جانب جامعة الكتاب بالعراق، الشريك العلمي للمهرجان، بما يعزز أوجه التعاون في المجالات الثقافية والفنية.

قريبا ..هشام ماجد وهنا الزاهد يبدآن تصوير فيلم ((ملك الغابة))



حدد صناع فيلم ملك الغابة، بطولة النجمين هشام ماجد وهنا الزاهد، يوم 11 نوفمبر الجاري موعدًا لبدء تصوير أول مشاهد العمل، وذلك بعد فترة من التحضيرات والتجهيزات، شهدت تأجيل انطلاق التصوير أكثر من مرة بسبب ارتباط أبطال الفيلم بأعمال فنية أخرى خلال الفترة الماضية.

ويقدم هشام وهنا خلال الأحداث شخصيتين تجمعهما عداوة ومناوشات مستمرة، تتطور مع تصاعد الأحداث، في إطار كوميدي يميل إلى الكوميديا السوداء،

ويجدد ملك الغابة التعاون السينمائي بين هشام ماجد وهنا الزاهد، بعدما جمعتهما ثنائية فنية في فيلمين سابقين، أولهما فاصل من اللحظات اللذيذة، الذي عُرض في موسم عيد الفطر 2024، وقدم خلاله الثنائي تجربة كوميدية ممزوجة بالفانتازيا، وبضع ساعات في يوم ما، المأخوذ عن رواية الكاتب محمد صادق، والذي تناول مجموعة من الحكايات المتشابكة التي ترصد العلاقات العاطفية وتقلباتها النفسية.

وعلى جانب آخر، ينتظر هشام ماجد عرض فيلمه الجديد الورشة خلال موسم عيد الفطر 2027، بعدما انتهى من تصويره قبل نحو 3 أشهر.

أما هنا الزاهد، فتقترب من الانتهاء من تصوير فيلم السلايف، الذي يجمعها للمرة الأولى بالنجمة منة شلبي، ويقدم معالجة مصرية لفكرة الفيلم التركي حرب السلايف الذي عُرض عام 2020.

حافة العوم



سمير عطا الله

من الصعب إقناع الناس بأنَّ الصحافي لا يعرف أكثر من سواه، وأنَّ «زمن الأخبار الخاصة» أصبح مثل «زمن العصر الحجري»، وأنه عندما يهمس ترمب أو يرفع سبابته يتسلّم تحليلَ المسألة مئاتُ الصحافيين ومراكزُ الأبحاث حول العالم.

والناس تعرف أنك لا تعرف أكثر منها، لكنَّها تريد أي كلمة تطمئنها. عندما تسألك: هل الحرب محتملة؟ تتمنَّى أن تقول: لا. وعندما تسألك: ما نسبة الحرب واللاحرب؟ فلا تقل إنَّك لا تعرف؛ بل قل: «فِيفْتِي فيفتي»؛ لأن هذه النسبة هي نفسها عند قادة «الأطلسي» وجنرالات العالم.

الأكيد الوحيد أن الجميع خائفون. لم يشعر العالَم بمثل هذا الخوف من قبل؛ لأن التهديدات جدية، والإنذارات جِدِّية قبل الظهر، مَنْسِية بعد الظهر. فقط سُجِّل هذا العدد من الإنذارات أيام حرب الصين ضد «النمر الأميركي من ورق»... قبل أن يصبح هذا المارِدُ دولةً ترتعد لها الفرائص وهي صامتة... لم يعرف العالَم خوفاً حقيقياً كالذي نمرُّ به؛ لأنَّه عالَم عائمٌ بلا قَبَاطنة. بلا مرجعيات. بلا مهابات. بلا منظمات لها اعتبار. الجميع غائبون. الأمم المتحدة تبحث عن أمين يعيدها من فترة الغيبوبة، لكن ماذا إذا عثرت على الأمين ولم تعثر على الأمانة؟

فقدت الأمم المتحدة نفوذها وهيبتها ووهجها شيئاً فشيئاً وفشلاً فشلاً. بدأت بألق السويدي داغ هامرشولد وهالته الكبرى، ثم راحت تضيع في أيدي مجموعة من الضعفاء الذين لا هيبة لهم ولا كفاءة ولا حتى أوراق اعتماد.

عندما أسست بعد الحرب كان العالم لا يزال مأخوذاً بالأسماء الكبرى. آيزنهاور وتشرتشل وديغول وستالين. ولذلك كان الدبلوماسيون أيضاً من هذه الأحجام. جورج مارشال وأفريل هاريمان وجورج كلمنصو والجنرال ويغان وسلسلة من حملة النجوم المنتصرة.

مذهل أن يكون العالم خالياً من الأسماء إلى هذه الدرجة، ومحتشِداً بالهموم إلى هذا الحد.

امرأة بعمر ٦٤ عاما تضع طفلتها في مستشفى بالانبار

في حدث طبي فريد من نوعه، شهد أحد مستشفيات العراق، حالة ولادة نادرة من نوعها لامرأة بعمر 64 عاماً وضعت طفلتها بنجاح في ولادة طبيعية، من دون الحاجة إلى تدخل جراحي.

ووقعت حالة الولادة في مستشفى الكرمة للولادة والطوارئ في محافظة الأنبار، حيث وضعت الأم طفلتها بإشراف الفريق الطبي المتواجد في صالة الولادة.

وتُعد هذه الحالة غير مألوفة نظراً لتقدم الأم في العمر، إذ أكدت دائرة صحة الأنبار "أن الأم وطفلتها تتمتعان بصحة جيدة، وتخضعان للرعاية اللازمة في المستشفى".

وظهرت الأم وطفلتها بصور من داخل المستشفى برفقة الكادر الطبي الذي قدّم الرعاية والمتابعة الطبية الدقيقة لهذه الحالة الاستثنائية.

ويُعد الحمل والولادة في هذا السن من الأمور النادرة، حيث تشير كثير من الدراسات الطبية إلى أن نسبة الخصوبة عند المرأة تنخفض منذ منتصف الثلاثينيات وحتى بعد عمر الأربعين، وتحتاج في هذا العمر إلى إجراء فحوص ومتابعة صحية دقيقة؛ إذ إن الحمل في عمر متقدم لا يخلو من المخاطر.

إعلانك في صوت القلم يضمن لك الإنتشار الأوسع

للتواصل

07730004671

sawtalqalam8@gmail.com

alnasday@yahoo.com

